大同報

發行人 衣寶田
編輯人 富彭年
印刷人 賀淨民
發行所 新京東六馬路 大同報社
電話 編輯局 二一四七二 營業局 二一四〇四 振替口座奉天 二六九一六
報費 一份國幣五分 一個月國幣壹元壹角 外埠郵費在外
廣告價 一行（五號字十二字）一日壹元 特別地位加倍 長期另議

23866

我政府各大臣赴旅
參加祝賀 關東州紀念典禮
張總理大臣之欣幸談

【大連一日電】列席一日旅順舉行之關東局施政卅周年紀念祝賀典禮之張國務總理、丁實業、馮司法、齊蒙政、于軍政、呂民政、李交通、阮文教各大臣、筑紫參議大達總務廳長等一行、卅日午後七時十五分抵大連經御影池州廳長官以下官民多數之出迎、投宿大和旅館等處、張國務總理在車中有如左之談話、

盟邦日本帝國關東局施政卅周年紀念之祝賀典禮、以滿洲國國務總理資格、親自列席、不勝欣喜、古來帝王以仁興國、善鄰日本以義定亂、救赤俄之呑滿洲、對大滿洲國之建國百方援助、俾日居月績、國運隆昌、正義國家、於玆具現、大義無倫、是爲關東局卅年之精神將大放光明、爲東洋道德之發揚是大可喜者、

又該一行人等一日午前乘汽車赴旅順禮場、定二日搭『亞細亞』歸京云、

關東州經過三十年 獲驚人之治績
今後更將努力發揚
武部關東局總長談話

關東局施政三十年紀念日關東局總長武部六藏談、關東州及南滿鐵道附屬地、自經關東局施政以來、已有三十年星霜、本日舉行紀念典禮、實堪慶幸不已、

顧明治三十八年九月、日俄兩國在樸賚茂斯締結講和條約、於是日本帝國繼承俄國接收關東州租借權及長春以南之東清鐵道經營權、翌年明治三十九年七月、遵勅令第一百九十六號、公布關東都督府官制、同時在旅順新設關東都督府、民政制度乃得確立、自九月一日、開始施政、

當時人心未穩、難安生業又常施政草創之時、一切設施難得普及、後經用以幾億國幣、賭以幾多人命、慘淡經營、努力統治、方有今日關東州及鐵道附屬地之如此飛躍的發展、查過去卅年之經過、今昔大不相同、昔時人口三十八萬餘人、而今則達一百六十六萬餘人、產業經濟方面、貿易額由六千八百六十萬元、而至八億九千五百萬元、銀行存款額、由三十七萬元而至三億元、均呈非常的躍進、各種工業更甚勃興、總生產額亦大見增加、如原始產業面、方因生產經營技術之改良、各種試驗機關之整備充實、農產物果實畜產等、均逐年增加、日有進展、至於精神方面、施政當初原無何等教育設施今則初等教育、中等教育及其他各種教育等悉備無缺、尤如工科大學應用化學科師範學校等、適應新事態之設施無美不備、不亟於日本內地、此外衛生土木治安交通等各方面、均有顯著之發展如大連市、當時僅一寒村耳今則一躍而爲文化都市、各附屬地亦均不愧爲近代都市、其發達狀況、令人感佩良深此間之行政機構、亦有應興應革之事、即大正八年四月關東都督府廢去、而設關東廳關東州市制於大正十四年實施關東州會制、養成自治精神、於是荒無鄉村、靈北爲和平鄉文化地帶、燦然光彩發揚於外矣、

滿洲事變勃發、關東局員司、與軍部聯絡、善保治安對於滿洲建國、與以良好影響非小、昭和九年十二月、我在滿政治機構斷行改革、廢去關東廳、而在新京設關東局、在旅順設關東州廳、於是庶政大新、日本對滿國策得見飛躍的進展矣、滿洲國得健全發達、東洋可永遠和平、因之日本帝國、以大義顯揚宇內、對於滿洲國、決將治外法權撤廢並將附屬地行政權加以調整或轉讓於滿洲國、治外法權、業已撤廢一部、滿日關係更益見親密、堪爲邦家同慶、更期今後完全實現使此歷史的鴻業早日達成是盼且關東州爲滿洲國之咽喉交通貿易之門戶政治產業經濟有互相依存之關係、是以關東州之政績如何、與隣邦滿洲國尚有直接影響、故願我官民、深知此旨、一致協力、努力前進、不負始政三十周年紀念是幸

阪谷中西兩氏 將任滿鐵理事

【東京一日電】滿鐵理事之河本大作大淵三樹兩氏、於十月三日、又理事山崎元幹氏於十月十五日、理事任期滿期、日本政府對其後任銓衡多日、現決定先滿期之二理事、推舉滿洲國中央銀行監事阪谷希一、滿鐵總務部長中西敏憲兩氏充之、卅日午後上奏矣、大概五日即可正式發令任命、其餘一名理事、蓋於滿期、即可以相當人材任命矣、

滿鐵來年豫算問題 特赴東京商洽
—佐佐木滿鐵理事談—

【東京一日電】佐佐木滿鐵理事因來年豫算及其他滿鐵當前之各問題有與關係各方折衝之必要、於九月卅日午後由滿到抵東京、在虎之門支社談此行之任務大要如左、

要件爲來年度豫算與關於行政權移讓問題、因編造豫算之時與現在之情勢有變、有請政府諒解予以修改之必要、例如滿洲煤礦之增資、又如以昭和製鋼所第三次增產計劃之增加經費等問題爲其中最主要者、此外以農業移民問題等之新發展、以前所樹立之五年計畫、有全般予以修改之必要、因行政權移讓後滿鐵可節省經費約一千萬元、政府或將以民間紅利之名目向滿鐵索取幾分、此點擬求政府充分諒解、至於後任三理事之人選、余未便談余是否常川駐在東京現尚未定、東京與新京究竟在何處設常駐理事、此時尚未能決定、新設之產業部或必須以理事一人專其責任、地方部完全廢止日、用度部須理事一人兼理、其餘之一理事、究竟駐於東京抑駐於新京則爲問題矣云、

紹先人遺業發皇光大 鞏固滿日不可分關係
關東州始政卅年紀念植田大使感想

關東局施政三十年紀念日全權大使植田謙吉談其感想、關東局擔當關東州及南滿洲鐵道附屬地之行政、已閱三十年之星霜、當局今舉行施政三十年紀念典禮矣、此洵可爲邦家慶賀者也、

當日俄戰役甫終、日本承俄國經營東方之後、擬於大陸建設日本人發展之根據地及東亞永遠之平和鄉、爰於明治卅九年九月一日、於旅順設關東都督府之統治新機關、用作在滿洲政治經濟諸般關係同政之府、三十年來日本以幾億之國帑、幾多之人命、竭力經營、期統治之成爲完璧、關東州及鐵道附屬地、遂得有如今日之飛躍的發展、此蓋由於歷任長官辛苦經營、官民同心戮力、故能有此牢固功績也、

今日關東州及鐵道附屬地凡教育、文化、產業、交通土木、治安、衛生諸般設施悉行整備、面目一新、閱時僅三十載、而發展如此宏拓此誠日本統治外地莫有倫比之一大偉觀、近且以實行日本對滿國策、對於新興滿洲國之建設、及其發達多所貢獻、作成日本民族滿蒙發展上一新紀元、此則世人所周知、而於日本施政之歷史、可謂錦上添花矣、

滿洲國、各種制度、逐漸整備、國運日趨隆盛、方在表示其驚異的躍進、日滿緊密不可分之關係、益形鞏固不但此也、其治外法權、及附屬地行政權、行見全部之撤廢或移讓、用更助成滿洲國健全發達、於斯時也、而能收得此事所期之成果、固現下對滿政策上最大之急務亦我關東局所負之重責也、當此之秋、應善紹先人遺業邁行國策、完成此曠古大業且於諸般事項、悉與滿洲國有最密切的關係之關東州統治根本意義、再加以認識、以更始一新之道、應使關東局施政三十年紀念日爲有意義之舉、是所厚望者也、

舉行典禮時 植田大使致詞

關東州始政三十年紀念日植田駐滿全權大使致詞如左玆當關東局始政三十周年舉行紀念典禮、承顯官貴賓之涖止、不勝欣幸、

回顧昔年、承俄國經營東方之后、設置關東都督府、自新政肇始以來、文物日新庶績大舉、政跡炳耀、誠盛事也、雖

聖德所致、亦歷年官民一致辛苦經營之功績也夫以此治蹟、不但遠爲日民對滿發展之根源、而且與滿洲國成立發展有所貢獻、滿洲國國運日隆、則滿日關係亦愈加緊密、因之進行日本對滿國策化及滿洲全土、爲永遠安定東亞計、洵堪慶賀、

値玆光輝紀念、追憶統治之歷史、仰

皇恩而欽先人遺業更宜正適設施、鞏固滿日不可分之關係、願與在滿官民努力邁進以期發皇光大爲幸、特述數言、以飾典禮、

華北與滿洲國有微妙關係 應使之安定化
滿洲建設仍須猛進
植田關東軍司令官談

【大連一日電】植田駐滿大使、赴旅順出席關東局施政卅周年紀念典禮、於九月卅日午後一時卅分、偕同坂西第一課長、花谷參謀、井出秘書官、田邊副官等、行抵大連、松岡滿鐵總裁、國山要塞司令官、御影池關東州廳長官、丸茂大連市長、及其他官民等均出迎、即赴旅順舊長官官邸、大使在車中談話如左、

出席一日典禮後、擬一觀金州種馬所、及農事試驗場、與松岡總裁、定於二日晚會見、關於華北之安定、曾發表參謀長談話、其要在乎華北與滿洲國有微妙關係、其安定與否、與滿洲國有影響、故關東軍、述其所希望、

滿蘇國境紛爭事、顧蘇聯具有誠意、以謀和平之道至於開發滿洲產業、建設鐵道、尚未到滿足狀態、今後須繼續行之、

資金固亦有煩經滿鐵之手之必要、但亦可不經其手而爲之也、滿鐵官制之改正大體已告一段落、全部尚未完結、蓋在階段途中也云、

中國各鐵道 濫借外債之源流（三）

欽論路

中國與中法實業公司、成立六億法郎借款、然只於一九一四年交款三千三百萬法郎至今未見實現、

同成路

依法比兩國公司之投資、起債一千萬鎊、然僅交款九十餘萬鎊、被中國政府用作軍政費矣、

南潯路

原係民間經營者、一九二九年轉歸鐵道部管理、一九〇六年時、因工費不足、曾由上海大成會社借銀百萬兩此係日本首進中國、由東亞興業會社、前後計三次、投入日幣七百五十萬元、

以上各借款鐵路之總計債額如次、

九億八千七百六十八萬三千九十一元 契約總額
四億六千七百廿三萬六千一百七十九元 起債實額
三億九千五百五十三萬千三百四十七萬元未償本利

再按國分別之則爲英國占四成五分、法國二成、德國一成九分、比、日、美、俄四國占一成六分、此外尚有一平綏鐵路、民國七年（一九一八年）豐鎭以西之建設資金感覺不足、乃發行債券、額面三百五十萬元、由東亞興業、借三百萬元、其條件爲年利九分、一年後自第二年起、每半年還本一次、然未能照契約實行、利息改爲月利九分、

民國十年、延長綏遠至包頭、發行包綏公債五百萬元並仍以額面三百五十萬元之債券作爲擔保、由東亞興業借款三百萬元（年利一成、期限四年）其他尚有三十餘延長小借款、又有包頭寧夏萬元計畫、由比利時公司、締結三百三十萬鎊之材料借款然僅交八十萬鎊而止、至於隴海路之延長計畫、先擬在法國發行債券、後又改爲二千三萬法郎借款、其他尚曾進行建設及材料等各路一切多歧的借款、然均未辦到、中途停頓、如美國之株欽鐵路、一千萬美金中、僅交一百十五萬美金而止、至於大潼、玉萍、南萍等各路、只定有契約而未辦到者甚多、如斯之中國鐵路大借款不幸受歐戰影響、竟致頓挫、未得大事展開、但以最近之經濟戰術上之關係、中國各鐵路、實應十分注視、惹起視聽不小、（完）

大東京市人口 竟超過六百萬

【東京一日電】據東京市統計課調查、截至九月末日之大東京水陸人口、二十九日完結、合三十五區、人口計六百萬七百卅人、比去年國勢調查結果五百八十五萬千七百八十二人者、增加廿萬八千九百四十八人若更加入自十月一日實施將府下千歲兩村合併之兩村人口二萬七千人則大東京總人口爲六百萬零八萬九千四十五人該市於十月一日之自治紀念日開突破六百萬人口祝賀會云

西遊記

廖經世畫 【28】

第八回 我佛造經傳極樂 觀音奉旨上長安

詞曰

試問禪關、參求無數、往往到頭虛老、磨磚作鏡、積雪爲糧、迷了幾多年少、毛呑大海、芥納須彌、金色頭陀微笑、悟時超十地三乘、凝滯了四生六道、誰聽得絕想崖前、無陰樹下、杜宇一聲春曉、曹溪路險、鷲嶺雲深、此處故人音杳、千丈水崖、五葉蓮開、古殿簾垂香裊、那時節識破源流、便見龍王三寶、

這一篇詞、名蘇武慢、話表我佛如來辭別了玉帝、回至雷音寶刹、但見那三千諸佛五百羅漢、八大金剛、無邊菩薩、一個個那執著幢幡寶蓋、異寶仙花、擺列在靈山仙境娑羅雙林之下、迎接如來、駕住祥雲對衆道、我甚深般若、遍觀三界根本性原畢竟寂滅、同虛空相一無所有、殄伏乖猴、是事莫識名、生死始法相如是、說罷、放舍利之光滿空有白虹四十二道、南北通連、大衆見了、皈身禮拜、少頃間聚慶雲彩霧登上品蓮臺、端然坐下、那三千諸佛、五百羅漢、八金剛、四菩薩、合掌近前禮畢、問曰、鬧天宮、攪亂蟠桃者、誰也、如來道那厮、乃花果山產的一猴、作孽滔天、不可名狀、槪天神將、俱莫能降伏、我去時正在雷將中間、揚威耀武、我止住兵戈、問他來歷、他言有神通變化、能駕觔斗雲一去十萬八千里、我與他打個賭賽、他出不得我手、却將他一把抓住、指化五行山封壓他在那裏、玉帝大開金闕瑤宮、立安天大會、謝我却方辭駕而回大衆聽言喜悅極口稱揚、各分班而退、共樂天眞、果然是

瑞靄漫天竺、虹光擁世尊
西方稱第一、無相法王門

佛祖一日、喚衆諸佛阿羅揭諦菩薩金剛比邱僧尼等衆曰自伏乖安天之後、我處不記年月、料凡間有半千年矣、今時値秋望、我有一寶盆盆中具設百樣奇花、千般異果等物、與汝等享此盂蘭盆會如何、概衆一個個合掌禮佛三匝、如來却將寶盆中花果品物、著阿難捧定著迦葉佈散、大衆感謝、因請如來明示根本、指解源流、那如來微開善口、敷演大法、宣揚正果、講的是三乘妙典、五蘊楞嚴、但見那天龍圍繞、花雨繽紛、正是禪心普照千江月、眞性淸涵萬里天、如來講罷、對衆言曰、我觀四大部洲、衆生善惡、各方不一東勝神洲、敬天敬地、心爽氣平、北距蘆洲、雖好殺生、只因餬口、性拙情疏、無多作踐我、西牛賀洲、不貪不殺、養氣潛靈、雖無上眞、人人固壽、但那南贍部洲、貪淫樂禍、多殺多爭、正所謂口舌凶場、是非惡海我今有三藏眞經、可以勸人爲善、諸菩薩聞言合掌問曰如來有那三藏眞經、如來曰我有法一藏談天論、一藏說地經一藏度鬼、三藏共計三十五部、該一萬五千一百四十四卷、乃是修眞之徑、正善之門、我待要送上東土、叵耐那衆生愚蠢、毀謗眞言不識我法門之要旨、怠慢了瑜迦之正宗、怎麼得一個有法力的去東土、尋一個善信敎他苦歷千山、遠經萬水、到我處求取眞經、永傳東土勸化衆生、卻乃是個山大的福緣、海深的善慶、誰肯去走一遭來、當有觀音菩薩、行近蓮臺、禮佛三匝道、弟子不才、願上東土、尋一個取經人來也、如來見了、心中大喜道、別個是也去不得須是觀音尊者、神通廣大、方可去得、菩薩道弟子此去東土、有甚言語分付、如來道、這一去、要踏着路道、不許在霄漢中行、須是要半雲半霧、自過山水、謹記程途遠近之數、叮嚀那取經人但恐善信難行、我與你五件寶貝、

黃大白先生新著成的 醒世小說 **情海遊緣** 新出版
最珍貴的著品爽神愉快一經購閱夢寐難忘全書一厚冊附明星照片定價五角特價只收貳角五分外埠加郵費五分（共參角）郵票印花十足通用函購直寄敝館十月十五日截止千載一時機會難逢特此廣告
▲各埠大書局均代售▼
奉天市內關東印書館啓

東聚興軍衣莊
九一八的日子是東亞光明的大紀念因爲這個時期正是我滿日兩國商民協和一德的起發點本號乘此時機承做協和服藉應各界的需求式樣新奇適合國體堪稱得專門無二又附設針織工廠製造各種毛衣與衆不同照分量輕重定價今爲慶祝開國紀念優待主顧起見特別減價望各界速爲購做勿失良機是幸
三四馬路中間 義和大藥房隔比 電話二一二五四七

康德畫報
招募各地 宣傳部 分社
手續簡捷、待遇優厚
（詳章函索即寄）
社址奉天大西關中央銀行倉庫

感謝 駐棠山屯騎兵十五團第三連長趙永陞日系軍官細川少尉警察署長惠忠奇之德政
敬啓者鄙人馮振鐸等五名不幸被匪綁票受盡艱辛幸有連長趙永陞細川少尉署長惠忠奇自衛團總高振閣氏聞信立即帶隊前往追擊恰於九月八日下午四點時在姑子菴甲附近高梁地內與匪首登山好双江等帶接伏双方射擊至晚十一點時匪畏勢潛逃斯時連長趙永陞細川少尉署長惠忠奇復盡力督催勇猛追擊始將敝票五名擊下敝票等得以生還皆連長趙永陞細川少尉署長惠忠奇上尉排長劉慶餘少尉馬玉崑巡官張立勛王文彬自衛團副團總王鎭平以及正團長王守先副團長史純義各士兵之所賜敝人等淸夜自思無以爲謝特此登諸報端以誌德政
農安縣棠山屯保姑子菴甲
馮振鐸 馮國慶 李連慶 宋合子 孫老二同啓

開業廣告
滿洲建國瞬經五載開發產業日新月異而我熱省所有特產最多其著名者惟有凌南縣第四區和尙房子出產之梨果最佳味美耐久遠近馳名至其產額每年可達數千萬斤今我凌南爲謀梨業發展發揚梨戶之福祉於和尙房子成立梨果組合並於綏中車站設一出張所由九月十五日開始營業今後所產梨果皆經組合販賣各省大鎭均設有售處品優價廉確守信用倘蒙各界賜顧請由各該售處直接購買倘希來綏中出張所接洽則敝組合無任歡迎也
凌南縣梨果組合謹啓
事務所 熱河省凌南縣和尙房子
出張所 錦州省綏中車站

中原靴店
新開業皮鞋

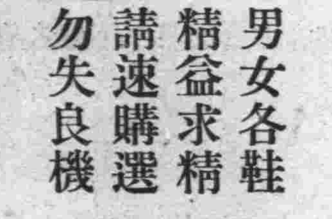

男女各鞋 精益求精 請速購選 勿失良機
哈爾濱道外正陽五道街
電話三三三二號

招生廣告 新京聾啞學校
一、宗旨 本校遵照[illegible]敎育方針敎導一般聾啞兒童讀書使其有普通之常識及營生獨力之技能爲宗旨
二、目的 本校爲提倡聾啞敎育救濟殘廢兒童盡人事之栽培補天公之遺憾以濟世人之至旨闡明慈善之眞義
三、課程 除與普通小學課程同外 [illegible]語 發音 看口 日記
四、年齡 凡年在八歲以上十六歲以下無論男女身無殘疾嗜好者均爲合格（如能發音淸晰稍長亦可）
五、定額及編制 本校收學生四十餘名依年齡大小天資智愚聾啞深淺實力審查分爲三班敎授以期如量
六、進步費 A、學期膳費三十元（期末結算多還少補） B、學費量力繳收（甲）每期三十圓（乙）每期二十圓（丙）每期拾圓 C、雜費一元 生證免
七、校址 本校設於新京西四道街（前市女中舊址）
八、開學日期 本校定於九月一日開始上課 報名地點 本校傳達處

原惣兵衛律師事務所
敬啓者敝人在日本執行律師事務有年玆移於滿洲國首都設置律師事務所辦理一切法律及特許事務並設立會社組織組合其他申請產業事業之許可等及一般事項均能承受辦理並聘請經劉恩格先生所介紹之留日中央大學生劉頌嘏君爲秘書協助辦理一切法律事務無論事件大小倘有委託必爲妥愼辦理特此週知
律師 辨理士 原惣兵衛
律師 小松久雄
法學士 劉頌嘏
新京事務所 新京中央通二三滿鮮大樓 電話（三）四七四七番
吉林事務所 吉林新開門外五〇號 電話二四三四番
略歷 勳四等 辨護士辨理士 原惣兵衛
前日本大學幹事兼學生監督
德國柏林米實兩大學留學三年
衆議院議員當選四次
前內閣法制審議會會員

重要聲明
敬啓者敝公司前經理朴一萬携款潛逃凡關係兩公司事宜無論伊在何處與何人結何條約槪作無效再經朴一萬所製銅質門証一並作廢樣式如左除呈請通緝並請查封家產備抵外特此聲明
門証樣式上下白地中間藍地黃字

楡樹縣稻田電燈兩公司董事長于琛澂謹啓

新京 **利豐洋行** 遷移啓事
向在日本橋通營業數載深蒙各方關愛惠顧則久在感謝之中現因舊址重建樓房關係故將於九月三十日遷移至祝町二丁目三番地新落成之大樓房「即祝ビル消防隊對過」照常營業深望 諸君倍舊關顧是幸
電話（三）三一七三番

新京三井洋行
本店 東京日本橋區本町二丁目一番地
滿洲支店 大連市山縣通一八二番地
資本金壹億圓【全部收足】
承辦品目
糧食、麵紛、大豆
及其他豆類、大豆
餅其他豆餅類、豆
油其他油類石炭、
用品、電氣及其他
機械類一般、砂糖
洋灰、報館紙類、
麻袋生絲、金類、
木材、化學肥料、
工業藥品食料品、
其他雜品、人造絲
類三井紅茶、
電話
三—二三六〇 所長
三—三三八四 賣買
三—三三八八 賣買
三—三三九八 保險機械
三—二〇一二 庶務電信
三—二〇六三 勘定及出納
三—二四四四 保險取火
三—二七六三 滿洲人
三—二四六〇 三井倉庫
三—三三五八 所長社宅 社員社宅

蔣介石抵南京

日華交涉卽將再開

中國方面如不改變狡僞之態度

結果仍不免關係惡化

日陸海外講求對策

【東京一日電】日華關係之緊張、蔣介石似已明認事態之重要性、故於廿九日由廣東北上抵寧、日華關係或有展開新局面之望、外務省爲預備交涉之再開、特於廿九日午後三時、在省內開外陸海三省聯合協議會、外務省之桑島東亞局長、同上村第一課長、陸軍方面之石本軍務課長、園田中佐、海軍省之保科軍務課長、中村中佐等均出席、協議凡四小時、至七時止、至於蔣氏納有田外相之言歸還南京、當已認識現下、日華關係之重大、且對於打開日華關係策、或有相當成見事態容或轉佳、惟今後交涉、蔣氏是否應日本方面之要求、而披瀝全面的誠意、尙爲疑問、三省聯合協議、深恐不能以外交交涉得有解決、故就最後的自衛措置、作重要協議云、

【東京一日電】蔣介石、或已漸知日華關係之重大化、廿九日午後、蔣已歸抵南京、外務當局、視此爲當然之事、與川越大使之交涉、不日當再開始、外務當局、對此甚爲注目、

回顧川越大使與張外交部長數次之交涉、國民政府、係誤認日本自重的態度、而以爲日本在長江方面、終不能實行其强硬方針、不過恫嚇而已、中國似與某某國、已有何等諒解、而表示不當之氣概、夫交涉本體、乃由於取締排日之不力、醞釀排日空氣、遂致有今日之事態、而中國方面、妄自述其意見、謂調整國交、非由一方面所能成、停戰協定、亦可破棄也云云、此蓋曲視日本眞摯的調整全面國交之意嚮、而一一試作反擊的應酬、對於事態、殊乏認識、故蔣介石卽親自出馬、倘若仍固執其極不誠意之方針、則交涉必陷於破裂局面、乃甚明也、蔣介石與國民政府首腦部之協議對華交涉方針、關係甚爲重大、其果轉向於親日政策乎、乃大可注目之事、此際在日本方面、則堅持對蔣直接交涉、拒絕形式上之代理交涉、調整日華國交之大綱、必與蔣介石交涉、其附屬之件、則未嘗不可與張羣交涉、方針既定、不容改易、日華交涉趨勢、在此一週內頗可重視云、

中國之不誠意舉動

國民黨宣傳排日

蔣介石通令保外僑

【上海一日電】蔣介石氏會於二十九日、對全國各省市政府、關於僑華外國人之保護、發出嚴重警告維持秩序之指令矣、其要旨如左、

現今國家統一之基礎、漸將確立、唯有不逞之徒出而破壞、此等暴徒潛入各省、企圖發生事變、警備倘有稍緩、惟有發生事故之虞、是以務望督勵所屬軍警、努力維持秩序、以期警備之萬全云、

【長崎一日電】踵繼成都事件之後、所發生之北海、漢口、上海等之事件、日華關係極形險惡之際、而暗中爲排日抗日運動活躍之國民黨黨部、最近乃於長崎與九州各縣、連日對華人密散激烈之宣傳冊子、此已爲長崎縣警察部長所探知、刻正在嚴重調查中、聞此項排日怪文書與向來不同、乃巧用漫畫、煽動日華開戰、並由激烈言詞鼓吹一致團結、以恢復失地爲主旨、又寄送區域、似蔓延於相當廣範圍、其來源係由往來上海神戶間之國民黨部員、秘密携行、再經長崎國民黨支部、以及日本國內各支部、巧爲分散但縣警察部、以兵庫縣警察部爲始所有全國主要警察部、皆已部署防範云、

田港遺骨歸國

【上海一日電】因受抗日陰謀而犧牲之田港水兵遺骸、已由古賀二等機關兵曹護送前日上午搭長崎丸運歸沖繩故鄉云、

滬工部局 懸賞五千元緝兇

【上海一日電】海寧路事件發生後、工部局虹口搜查本部由上原候補警察總監擔任總指揮、與日本陸戰隊及日領館警察署緊密連絡、極力搜查人犯、但至今已逾一星期、犯人尙未捕獲、因之工部局於二十八日懸賞五千圓緝兇、俾全市民一體協力嚴拿云、

日駐華軍橋本參謀長

與關東軍協議

對付華北意見一致

關東軍、以歡迎日本駐華軍橋本參謀長之機、廿九日午後一時起在軍司令部會議室開對華北問題協議會、列席者板垣、今村、正副參謀長各課長及關係幕僚、內容極守秘密、僅聞似先由橋本氏說明華北現狀、次對於日本中央意旨、務期南京政府完全放棄排日國策、併使其確實徹底認識華北特殊情事之點、意見完全一致、午后四時半散會、又橋本參謀長於同六時起、臨板垣參謀長所設歡迎宴、會對往訪記者談話如左、

余以新任拜訪、參協議事務而來、時局問題、以到任未久、未有可言、對華問題、駐華軍之希望、當然在廢去排日政策、亦思及使南京政府認識華北特殊事情、町尻大佐之來京另有要件、余於一日起身回任云云、

華北日本駐屯軍橋本參謀長、於三十日午前十時赴關東軍司令部、會見板垣參謀長今村參謀副長、特開最後重要秘密會議、關東軍之各課長及關係幕僚均未列席、共會議內容、付之極秘、概以華北特殊情形、對於南京政府、決定使其明確認識、而關東軍及華北駐屯軍、雙方意見業已一致、故此次會議、結果如何具體實現於華北頗値注目、

無論蔣氏如何表示

決定貫徹一定方針

日本陸海外三省意見一致

【東京一日電】日本外務省三十日午后、就對華問題、開外陸海三省會議、外務省桑島東亞局長上村東亞局第一課長陸軍省石本軍務課長園田中佐及海軍省保科軍務課長中村中佐等均出席爲預備南京川越大使與蔣介石、日內卽開直接交涉先行愼重協議、但觀蔣氏不論其對於日華關係調整上、有無誠意由日本之强硬要求及南京政府之內部關係上觀之、難免自當交涉之衝突、彼時蔣氏對於日方之要求、必表示何等態度、無論有如何場合遇日方亦有相當對處辦法、用俾方針得以貫徹、三省之如此意見、業已一致矣、

張學良被刺說 係屬誤傳

【天津一日電】張學良被刺說、後經調查、已證明係屬誤傳、此蓋乘蔣張關係惡化之際、而散布之惡宣傳云、

蘇聯更動 內務人民部次長

【莫斯科電】蘇聯政府、以幹部派之陰謀事件爲楔機、於廿六日對人民委員有一部之變更、更於廿九日以聯邦中央執行委員會令發表如左、

內務人民委員部次長高基卜洛可飛夫任郵電人民委員部次長、馬德維白爾滿任內務人民委員部次長、

蔣氏如無適當措置

川越斷然離寧

隨卽行使實力自衛

日陸軍決定强硬態度

【札幌一日電】磯谷軍務局長、於卅日晚、將日華交涉之經過及現地中央情勢、詳細報告於寺內陸相、並作重要協議、一日午前、訪西尾參謀次長、前後經二小時、就現地情勢、南京政府之態度、交涉經過、外務、海軍方面之方針等詳爲說明而協議之、並對陸軍今後所採現實的手段、交換重要意見、其結果、陸軍方面、一致決定以下列之意見、嚴重監視南京政府之辦法卽

一、張羣川越交涉、張羣外交部長、並無何等實權護悉聽蔣介石訓令、徒費時日、毫無意義應停止與張部長交涉要求蔣介石出馬對蔣披瀝日本純然之主張用卽交涉之完整、

一若蔣介石無將局面轉好之誠意、依然不能抑止反日不祥事件之勃發於未然、則日本卽斷定南京政府全然無統制力、中止與代表中國之中央政府辦事、而令川越大使撤退、今後對於日本在華權益、今後以自主態度擁護之、並以外交經濟會議關係之進展、決以各該地方有實力的有統制力的有友好關係之政權、作交涉對手、行特別交涉、

目下交涉、如不能調協而止則照上述方針、任在何時、均以正正堂堂之態度、行使保護居留民、並確保權益之必要手段、當局對此、已有萬全之準備云、

日體協會高田長 赴南洋演柔道

【東京一日電】日本體術協會會長高田天龍氏、因最近於東洋各地舉行演講、玆又擬赴南洋方面遊行、據云已得前遞信大臣小泉又次郎及我駐日大使謝介石氏之後援、定於十月十三日由橫濱搭輪東下、明春四月歸國云

西班牙革命軍 擊沉政府軍艦

【直布羅陀卅日電】西班牙革命軍之巡洋艦阿爾米蘭塞爾貝拉號、廿九日在直布羅陀海峽斯巴爾鐵海面、與西班牙政府軍之驅逐艦哥來比亞號遭遇、當卽砲火相加、猛烈攻擊、結果哥來比亞號被砲打沉、船員二十名、幸被法國商船救去、一百十五名行踪不明、

松井資源局長官 最近視察鮮滿華

【東京一日電】松井資源局長官、爲赴朝鮮關東州、滿洲國並華北方面、視察一般實狀、擬於十二日由東京出發十一月下旬歸京云、

上海中央銀行之現銀

大批運赴海外

引起社會憂慮

【上海一日電】茲當日華關係局緊迫之時、現銀之移動最被注目自上月廿六日至廿九日上海中央銀行運赴海外之現銀計八千萬元卅日又運出三千萬元、致當地金融界漸形不安、

據查自水兵事件發生後第三日(廿六日)由埠夫脫總統號運赴紐約者爲一千二百萬元廿七八日亦有相當之數運出廿九日由麥金蘭總統號運赴紐約二千四百萬圓前據中央銀行發表、自本年一月至八月、現銀之運赴海外者僅一億一千九百萬圓、今四五日間之運出現銀竟與以前八個月之數相等、故銀行方面均認中央銀行之上海準備現銀殆已空虛、今後中央銀行將成爲紙幣本位、共通貨管理制度、果將如何運用、實已成爲問題、因之華人方面深爲憂懼云、

但澤自由市 聯盟統治撤回

【日內瓦卅日電】聯盟理事會於三十日午後開秘密會議決定召還、但澤自由市之聯盟高級委員賽斯塔氏、將不再委派委員、因之那共斯政權進出前、事實上已撤回自由市之統治云

國聯總會席上

奧國代表之主張

規約與各條約分離

【日內瓦三十日電】國際聯盟總會、曾於二十九日午後三時開會、隨卽爲一般之討論、首由奧國代表修米特外交次長主張國際聯盟規約與凡爾塞條約之分離、而陳述之意旨如左、

爲保障歐洲和平、國際聯盟、誠爲絕對不可缺乏之機關、此自不待言、惟於刻下國際情勢、改組聯盟殊欠妥當、無已惟有使聯盟規約與凡爾塞其他各條約分離、且如欲十足發揮聯盟本來之機能、是非邀請聯盟以外之各國、再返聯盟不爲功、奧國政府、對於限制聯盟之活動位置固反對之、但對於聯盟活動殊有賦與彈力性之必要、繼而中國代表顧維鈞氏、乃搖脣鼓舌痛詆日本之對華行動、但無若何反響而終、最後捷克斯拉夫代表略米爾克羅夫他外相登台、代表小協商國又陳述如左、

一、國際聯盟最近數年內、固會遭逢若干之困難、但小協商國、依然以依附聯盟爲外交政策之基礎、

一、關於一般軍縮會議之再開、鑒於軍備競爭之現狀此後惟請聯盟對軍備限制集中其效力、

外蒙代表延悞未至 滿蒙會議遲開

【滿洲里一日電】第二次滿蒙會議曾定於十月一日舉行惟三十日到抵滿洲里之列車上仍未見該蒙方代表桑博爾脫之影、故不得已會議又須展期矣、蒙方代表係於廿六日由庫倫出發者、豫計當於今明日中、搭專車來滿、亦未可知云

滿鐵人事調動 於一日已發表

【大連一日電】因鐵道一元化之滿鐵鐵道部社員、建設局社員、及其他之身分變更調動、及總裁室產業部用度部之新設社員身分調動等、達一萬人之委任令、以一日之號外發表矣、又總裁室產業部用度部之主任級、亦於同時發表云、

因金本位制破裂 德國研究對策中

【柏林三十日電】德國國立銀行、鑑於金本位制完全破裂、三十日午後、開董事會協議最後對策、同時夏瓦德經濟部長、要求外國通信記者團、於該董事會閉會後、會集一處勿散、大概必有何等重大發表、據財界方面觀測謂、該董事會之結果、對於馬克貶値事必有所決定云

德奧携手以後

歐洲局勢益形危急（下）

此項協定成立之時、奧揆舒斯尼格雖於七月十二日對美聯社記者談話、謂奧國雖已與德訂立協定、但並不願與多數國家成立軍事同盟、但七月十五日哈瓦斯電謂巴黎半官方盛傳此項協定載有軍事秘密條欵兩項(一)奧國陸軍充實計劃、應由德國贊助實行(二)奧軍陸軍參謀部應予改組、兩國並將從事密切的經濟合作、不久奧國卽以國社黨領袖加入內閣、同時並傳德意亦將成立妥協、要點爲德國承認意國的兼併阿比西尼亞、並保障奧國獨立、德意奧之團結、恢復了前三國同盟陣線、在法國與小協約國之間、樹立了堅固的障壁、其在歐陸政治上的意義、甚爲重大、無庸贅言

此項協定我立之後、巴黎各報、咸以下列各點爲念、(一)德奧實已變相合併(二)英法意三國組成的斯特雷撒陣線、已宣告結束(三)、意德兩獨裁國家聯合之後、北起波羅的海、南迄亞德里亞海、業已聯成一氣、將歐洲分裂爲二、並以壓力施諸巴爾幹半島諸國(四)法國對於德國片面廢止羅迦諾條約問題之解決、將益覺困難(五)意德兩國當此國聯覊搖莫定之際、互相結合、對於國聯自然構成一種威脅(六)德國視線將移注於但澤及收回戰前殖民地問題、

素主意德奧匈結成集團之匈牙利對此協定自然歡迎、一手製造此中歐集團之意大利、自然感表滿意、小協約國密切注意、感覺不安、法國緘默、意義嚴重、蘇俄與比利時則大聲呼籲、凡主張維持歐洲現狀之國家、此際尤須互相聯合、藉以抵抗德國向外發展政策、爲英國利益計、尤應加入此種集團而英報評論則觀點互異『晨郵報』謂該協定不能作表面觀、共有後文固意中事『每日郵報』謂制裁國家之陣線已迫使意德聯合矣、今後凡與吾人利益毫不相關之事務不得再作自殺之干涉、英德將謀更密切的諒解『每日快報』歡迎該協定、謂爲趨向歐洲綏靖之一種行動、大可解除英國在歐陸之許多義務『每日電訊報』謂、吾人必須靜待觀明其眞相、衆所賀爲火山之熄滅者、得勿爲另在他處啓一新噴射口乎?『泰晤士報』歡迎該協定、謂希望德拉確可受賀、無論目前動機或最後之意志如何、然總可藉以綏靖中歐、改善其經濟狀況、而啓日耳曼民族兩大枝間永久解決之途徑

但是據作者分析、德奧協定又是一種片面廢棄條約的事實、第一、廢棄了凡爾賽和約關於保障奧國獨立之規定、第二、廢棄了聖哲曼條約、第三、撕碎了一九三二年日內瓦議定書、第四、抹殺了英法屢次保障奧國獨立的宣言、毀壞了斯特雷撒陣線、英國態度、依然模稜、實在使法國及小協約國感覺嚴重不安、德奧此舉、實是變相的合併、他們由政治提携而經濟合作、而軍事互助又是應付法捷與蘇俄軍事互助的必然發展在德奧安協尙未成爲事實的時候、六月十四日小協約國三國參謀長在羅馬尼亞會議三日、關對各該國軍事互助、已成立妥協羅馬尼亞並且從事建築軍用鐵路、以溝通法俄軍事上的援助、德捷雖然宣傳要締結互不侵犯條約、目前尙難成爲事實、

近自達達尼爾海峽新條約成立之後、蘇俄軍艦可自黑海調往波羅的海、及將徵兵入伍年齡降低爲十九歲以來德國認爲這是歐洲新的危機同時法國議會通過空軍五年計劃、法國參謀長甘茂林赴波蘭訪問、並派軍官團赴俄學習軍事組織、處處表示各國對於廢棄條約與神聖宣言已司空見慣、不甚重視、他方面却積極從事軍事準備、這種趨勢、才是歐洲新的危機所以在德意奧結成集團之今日、打破現狀的勢力氣勢日增、未來協約國九國會議雖有重大成就、似在一般預料之中、故今後歐局之發展愈然注意、（完）

按照既定方策

協議進行一切辦法

日首相與陸海外磋商中

【東京一日電】據一切情勢推之、蔣、川越兩氏之直接交涉、早晚必得實現、因此有田外相、永野海相、梅津陸軍次官、一日午前十時、同到廣田首相官邸、以廣田首相爲中心、就與蔣介石開始直接交涉事、同開重要協議、但日方對華交涉之根本業已確定、故此次大概必對行此既定方針、講究何等具體方法、加以重要協議云、

阿比西尼亞代表 在聯盟展其雄辯

【日內瓦卅日電】阿比西尼亞代表勞倫斯塔愛澤氏於卅日午前在聯盟總會突然要求發言、在各國代表驚視之下擧行悲痛熱烈之演詞、末謂阿皇爲救援人民、維持獨立已豫備相當之犧牲云云、與聯盟方面以非常衝動云、

關東州紀念 受表彰人數

【大連一日電】關東局施政三十周年紀念情形已誌別版其授與表彰狀人數列左、

△卅年續勤者　高等官、同待遇者三名、委任官、同待遇者七名、囑託、雇員、傭人一一名計二一名、

△廿年續勤者　高等官、同待遇者二○名、委任官、同待遇者一○三名、囑託、雇員、傭人一五五名會吏員、普通學堂職員二一名、滿鐵地方行政並教育功勞者二○、民間功勞者五八名、計三七七名、

△德行者一四名

△總計四一二名

法國上院 審議新貨幣法

【巴黎三十日電】法國上院三十日午前九時四十分開會審議廿九日上院財政委員會加以修正通過之新貨幣法案討議時、各議員、就商事交易之條項、極希早日票決、俾交易所再開及正常商事交易業務能得復活、而希望法政府善處云、

朝鮮總督府內務局長 大竹氏將來京

【大連一日電】大竹朝鮮總督府內務局長、爲出席關東局施政卅周年紀念、於卅日午后一時卅分列車來連、卽赴大和旅館、定於二日由大連赴新京、視察國都後歸任

東條憲兵司令官 赴旅順

【大連一日電】東條關東憲兵隊司令官帶同靑木警務課長等與植田軍司令官、卅日同車來連、卽赴旅順、

日貴族院視察團 啓程赴臺灣

【神戶一日電】日本貴族院臺灣及華南視察團一行十一名、卅日正午由神戶搭大和丸輪船去臺灣、該一行視察期間約一月、十月廿七日歸國云、

日本航空路

驚人之擴張

明年可達一○、○○○粁

【東京一日電】東京‖新潟線東京‖富山‖大阪線、大阪‖鳥取‖松江線、大阪‖德島‖高知線、四空路、於一日一齊開始、於是日本國內航空路、計現在之東京‖大連線二、一一八粁、福岡‖臺北線之一、六一○粁、臺北‖花蓮港線之一五○粁臺北‖高雄線之三一四粁共計之、凡四、一九二粁、再加最近開始四空路一、七九八粁、總距離約六、○○○粁、因上月廿五日北海道大演習試驗飛行、郵便物臨時實行空輸、卽東京‖札幌線九六○粁、及航空輸送會社以外之營業線、卽東京‖下田‖淸水線、名古屋‖二見浦線、大阪‖高松‖松山線、大阪‖白濱線、大阪別府線等五線路約一、○○○粁、併合計之則總距離達八、○○○粁、再加明年中開始連絡東京‖新京內鮮航空路、九州環狀線之一、五六○粁航空網可達一○、○○○粁云、

日本三名法官 將供職於我國

【東京一日電】茲聞日本三司法官、因已決定入滿洲國三十日、遂令退職矣、石卷區裁判所判事竹內正一豐原區裁判所檢事中島撤夫京都地方裁判所判事西尾極

張學良勢力被分散

對蔣頗懷怨望

由西安來之某氏談

【天津一日電】日本某人、(特秘其名)因商業關係、奉派赴西安、於廿九日早、回抵天津、語張學良被刺事如下、

張學良遇刺說只耳聞其事、最近中央派遣憲兵第一團、及中央軍別動隊、藍衣社員等赴西安、具有非常勢力、

舊東北軍勢力、漸被剝削、置于學忠軍於蘭州、何柱國軍於陝西東部、王以哲軍於甘肅北部、並分遣於洛陽、海州、武昌等遠方之地、意在分散舊東北軍勢力於各地、使張學良不能於西北有積極行動此外尙有舊雜牌軍之楊虎城軍、各面關係、殊爲錯雜、中央目下並以討伐進入甘肅南部之徐向前共產軍爲口實、進行蔣派勢力工作、張學良對此懷有不快之念、乃係事實、余在西安、適逢九、一八紀念日、以公安局長辦事敏捷得免危險、學生曾擁至旅館、大喊『有日本人、出來』空氣不穩如此、街上則有黨部員、藍衣社員學生等、高唱國歌、作排日示威遊行、對外國人不調查其身分、對日本人、則嚴重檢查、尾行監視一切行動、此或係受有中央憲兵第一團等之指令云、

滿鐵辭令

【大連一日電】滿鐵一日委任技術、經濟調查兩委員會委員長、並產業部長代理、原令如左、

理事佐藤應次郎任技術委員會委員長

理事河本大作任經濟調查委員會委員長、

產業部次長參事、奧村愼次、產業部長事務取扱兼任

此外本年度參事及格者外約六十名、副參事及格者約三百名、亦同時發表矣、

任免及指叙

△首都警察廳理事官中野四郎調任民政部理事官叙薦任四等

△國都建設局技正濤江五月調任奉天市技正叙簡任二等

△國立賽馬場事務官張秋濤陞叙薦任七等

△綏琿縣警正須藤陽一兼任稅關監視官叙薦任六等

△奉天省公署技正謝秋濤任奉天省公署理事官叙薦任二等

△熱河省公署技任關平吉兼任警察廳技佐叙薦任六等

津市救濟計畫擴大
以工賑爲建設根據
財政局長負責籌借專欵

【天津】津市政府實施擴大救濟事業、具體方案擬定後、刻已經冀察政委會核准、即逐步實行、茲聞該計劃規定設立之十二所、並不限同時開辦、當俟『天津市救濟院』成立後、斟酌地方需要及財力之多寡、隨時呈經市府、暨『救濟事業監理委員會』核准次第設立、開辦之初、並將其性質相近者、歸併辦理、以節開支、將來『婦女』『孤兒』『殘廢』『養老』『育嬰』『文貧』六所、收養貧苦民衆、決各酌量情形、附設工藝廠或學校、以期教養兼施、『工賑所』規模最大、決另籌鉅額專欵、廣延各科名家、及富有以工代賑經驗者、辦理一切、市府對全市橋樑、馬路、河岸、溝渠、所擬之通盤修築計劃、業經市政會議通過、其工料估計及施工方法等、即以『工賑』爲設計根據、用欵極爲經濟、故將來之『天津市救濟院』成立時、工賑所將首先開辦、而全市建設計劃、亦必同時見諸實施、當局以工賑方法、使救濟與建設兼施並進、本市紳商皆極表欽贊、樂於觀成、又對於籌借專欵事、曾擬定由本市電車電燈公司每年報效市府之二十萬元爲抵押品、向各銀行抵借百萬元、嗣以通盤籌劃、因百萬元不敷所需、且電車電燈公司亦未能滿同意、刻擬另定辦法、市長張自忠以此案刻不容緩、已面諭財政局長傅正舜、負責向銀行接洽云、

晉公務員貽誤罪 開始實施

【太原】閻錫山所訂之公務員貽誤罪、已開始實施、日前各界在中山公園舉行慶祝開始實施公務員貽誤罪大會、並通過定本年度爲開始實施年、並定每年九月十三日爲紀念日、

天津市發現猩紅熱

【天津】津法租界巡警局、前致函公安局謂法租界境內、最近又發現猩紅熱病症數起、除令患者照章隔離治療、以杜傳染外、函請查照云云、公安局當即分飭所屬各區所預防蔓延、並呈報市府、轉飭各區衛生事務所及各醫院、一體注意、又據市立傳染醫院報告、一週以來該院亦收有患猩紅熱之嬰孩二名、市當局對之甚爲重視、

彰德民生工廠 工人請願
要求改善伙食

【彰德】本縣縣立民生工廠全體工人三十餘人、突於日前全體至專員公署請願、言廠長虐待情形、不堪言狀、每日三餐、食粗黑饅頭、每個重有一斤、不但面粗黑、且生而難食、吃飯亦無菜蔬、每人每日只准吃大生黑饅頭兩個、不准多吃、廠後空地工人自種菜蔬食用、今春己由該廠長將地租於他人、言租價給工人等買菜、不料該廠長竟將此欵吞蝕、種種虐待情形、不勝枚舉、當由專署李科長代見、允該工人之要求、准予查辦等語、該工徒請願結果、極爲滿意、

復興水西庄文物
槐廳建築落成
津各名士重陽雅集

【天津】距津市三里、南運河畔、水西莊遺址、前由津紳陳寶泉、李金藻、陳中嶽、吳象賢、俞品三、姚品侯等組織復興委員會、擘畫復興水西莊文物事宜、所有芥園東杏慕園別墅、業已整頓一新、徐世昌所書之題額、分懸廟門兩端、西院槐廳、已建成、其工料係由邑紳嚴智開宅捐助、巍峨壯觀、尤饒雍正年間曉翠軒之名勝、茲悉闔津名士、於重陽節九月(二十三日)正午、在水西莊槐廳雅集、賦詩飲酒、賞菊持螯、如華璧臣、趙幼梅、除筱莊、李琴湘、陳誦海、姚品侯等、屆時均將參加、以盡一日之盛、

天津東京直達電報
業務發展一日千里
現每日增至二百餘通

【天津】天津東京間自本年六月一日開始直達電報後、迄今已將數月、目下電報往還、逐漸增多、在六月間每日僅收發二三十通、現已增至二百餘通、平均總計截至目下共計已收發四萬餘通、其中三分之二、屬於商業上之往還、次爲新聞官電、現由天津至東京須時二十餘分鐘、將來計劃縮短時間、以期便利、

魚販大械鬥
因討債竟演成一場兇殺
雙方各負傷四人

【天津】河東小樹林前晚八時許發生大械鬥、雙方各受重傷、茲將其詳情錄後、緣郭恩富年三十九歲、天津人、在河東陳家溝子娘娘廟西胡同開設魚店爲業、因魚販張增元(年五十二歲甯河縣人 住河東小 樹林胡同三十三號)、欠魚錢一元四角、因舊歷中秋節關在邇、各大小商號、照例淸結賬目、郭恩富於前晚六時餘派同事朱鳳岐(年二十 八歲 天津人住河東何家莊)前往張增元家中討要、詎該張增元不但未還欠洋、反喝令伊子張文漢(年二十八歲)將朱鳳岐毆打、事後朱回店當據情報告主人郭恩富、郭聞悉前情後、異常憤怒、遂立即跟同朱鳳岐前往張某家中理論、詎料甫至門首、張子文漢以爲朱鳳岐邀來多人尋毆、竟急入室內、扯出單刀一把、出至門外、照定朱鳳岐頭部砍去、朱躲閃不及、斜中面門、鼻子被削一片、郭恩富右腕亦被砍傷甚重、旋朱鳳岐負痛奮力鬪毆、將張文漢持刀之手咬住、將刀奪過、斯時張增元、亦在場爭毆、朱鳳岐遂照定張之下身亂砍、張增元躲不及防、左腿被砍傷、當時倒地、一時喊殺震天、血光四濺、雙方四人皆受重傷、躺在死門不休、旋經該管局警聞聲趕至、一併抓獲、帶送公安第五分局、轉函法院檢察處訊辦、

漢市空前火災
燬屋約四百餘棟
被災千四百餘戶

【漢口】九月廿日下午四時許、漢市發生空前大火災、被災地點、位於公安第八分局轄境大智路交易街一帶、延燒達六小時之久、被燬面積廣約一方里、共燬屋四七六棟、被災者凡一千四百八十四戶、十九爲貧民、財產損失約達數百萬元、因係白晝起火、居民幸無死亡、僅有四人被火灼傷、政府對於被災市民刻正着手調查救濟中

起火原因

關於起火原因傳說不一、據警署方面調查、認係交易街三號四十五號住戶祁玉山晚炊失愼所致、當火起時、附近崗警劉幼雲、即馳往火場、將祁玉山帶署審訊、但祁始終否認渠爲火頭、警署旋復將祁之同居伍金山陳海棠二人一併帶署審訊、祁伍陳三人均係以拉人力車爲業者、孰爲火頭、刻仍在警署偵訊中、

閩剿匪軍事
入最後時期
保安隊限期肅清殘匪

【福州】福建省各縣剿匪現已入最後階段、泉永德方面散匪、保安處已令所屬保安團負責於最短期內肅清、八一師回駐泉州後、亦召集所部討論清匪辦法、李玉堂在漳調蔣(鼎文、主任九月二十五日由漳返抵龍岩防次、日內召集所部、轉示清剿方針、並限期肅淸閩東股匪、范鐵民負創潰浙轄涎順邊境後、壽甯邊境之卣飛殘部、經駐進軍行搜剿、匪不能支、有向甯屛邊境潰竄模樣、

魯省錄取二名
考送師大勞作科學生

【濟南】魯教育廳考送北平

冀東消息

實廳關心民困
調查小押當營業

【通縣】實業廳奉政府交下本年第二屆建委會大會、張駿出委員提議、以遵化縣經事變後、農村破產、十室九空、舊日城鎭有典商五六家、連年兵燹次第歇閉、現有市廛擺販、俗謂之小押、農民以衣物典質、値百當十、利息五六分、並有大加一者、且限期極短、多不過一月、即將典物沒收、亟宜設立分銀行、以便貸欵、可否設立公濟典當、由官商等資合辦、利息輕而貧民便利、如此則地方受惠非淺、等因當經交付審查、應請將現設立之裕民當、推廣各縣、以濟窮荒、並將大會議決通過原案、咨行政府查照、嗣政府以小押當營業重利盤剝、關係人民生計甚鉅、至各縣境內是否有此項小押當營業之設立、亟須澈底查明、予以限制、特飭令實業廳、製定調查表式、通令各縣長、限於文到半月內詳查塡報以憑核奪云

秋丁祀孔 禮節隆重

【通縣】冀東政府以九月二十二日爲秋丁祀孔之期、茲聞民教兩廳、委派專員、趕速籌備、定二十一日下午在文廟演儀、二十二日上午六時、開始行禮、殷長官爲大成殿主祭官、教育廳長爲崇聖祠承祀官、各廳處長科長均爲分祭官陪祭官與祭官、職、通縣長爲糾儀官、各執事人員亦均分別派定云、

臨榆全區中小學
舉行秋季運動會

【臨榆】本縣奉令本月內舉行全縣中小各學校聯合運動會、該會分七股、計總務、事務、交際、競賽、糾察、衛生、獎品等股、獎品刻向各方徵集中、由蕭煥文任總裁判、王佩倫任國術裁判、此外聘扶輪學校田氏中學校裁判員各二人、該會職員四十餘人刻正分頭工作、由蕭煥文氏佈置會場、據詢該會舉行分爲 組、計初小組、高小組、中學組、女子初小組、女子高小組、及女初中組、是日規定團體表演各種遊藝及其他等、該會舉行日期由廿七至廿八兩日、當時必有一番勝況云、

政務會議
建設廳舉行

【通縣】冀東建設廳、自擴充組織以來、各附屬機關亦歸併該廳辦公、故各科室辦事細則、有改定之必要、乃於九月中旬在該廳召開、務會議、計出席陳主任秘書、暨秘書科長視查技正等十八、當場通過該所辦事細則、計七十餘條、並檔案室管理規則三十餘條、及議案多件、經過此次會議後、該廳事業效率、當有相當之進展云、

本報啓事

富錦分社陳金鎰因事辭職特委賀忠寬爲富錦分社長當地訂閱本報及登載廣告者請與賀忠寬接洽可也

大同報社

啓事

本報富錦分社長陳金凱早經辭職特委賀宗寬爲富錦分社長嗣後當有訂閱本報及登載廣告者請就近接洽可也

大同報社啓

尋人啓事

敝號學徒陳國祺乳名吉祥年十七歲原籍山東招遠縣城西馬埠陳家莊於客夏六月三日晨失其蹤迄今卒未覓得此後有知其下落與敝號來信因而覓獲者酬國幣五十元將人送到者酬國幣三十元川資如數照償以待決不食言乞各界人士幸留意焉

橫道河子學堂街 錦豐昌啓

益通商業銀行

行址　新京南大街　哈爾濱南頭道街　奉天小西關

業務　存款　放款　貼現　押貨　匯兌

新京支店　家具　大連分店

西五馬路口大經路

鴻興永家具支店

遷移紀念一律大賤賣

電話二二五五一番

郵票商張典周

高價收買滿洲國各種廢郵票備有收價表函索請附郵票三分即寄空函不復來函請貼半分者來信請書詳細姓名地址一便覆函如寄來新郵票十三分即奉寄世界美麗郵票廿枚啓者郵票一物係國家所有其沿革改變頗堪歷史之考查往往以作廢之物隨意棄擲甚而付之一炬殊爲可惜敝社有鑒於斯特定價收購以資保存國粹藉以研究萬望諸君於舊案故紙之堆室寓斷簡之裏極力檢尋當有貴價之郵票在焉無論多寡均所歡迎如每百枚定價五角者祇有十枚給價五分祇有二枚給價一分餘可類推廢物利用誠屬罕有之機會也幸勿失之

新京太平街八十二號　星星郵票社

膠合板大廉價

存貨豐富　免收送費

地板片　膠合板　家具用乾燥各種板片　菲律賓木材　水曲柳及其他各種木材

精選材料　優良廉價

吉川商會

木材部　新京老松町七番地　電話三一五六九四番
家具部　新京中央通西公園前　電話三一五六九五番
大連出張所　大連市能登町　電話二一四七三五番
哈爾濱出張所　中央大街一六二　電話四四〇七番
本店　東京深川區富岡町

營業科目

經售各國著名藥廠家庭良藥醫療原料
注射新藥　血淸苗漿　醫科器械　衛生材料
膠皮製品　化粧香料　各種藥皂　各種染料
應有盡有　批發零售　價格低廉　望祈賜顧

日本賣藥株式會社

大連支店　大連市浪速町一百四十七番地　電話代表六一三〇九番
奉天出張所　奉天加茂町十六番地　電話三二一一番
哈爾濱出張所　哈爾濱八站南馬路五十七番地　電話二九二一〇番

診療科目

產婦人科・內科　院長 醫學博士 饒村佑一
產婦人科・小兒科　女醫學士 饒村貞枝
小兒科　東京醫學士 白川勇四
產婦人科・內・外科　平壤醫學士 江部正保
皮膚・泌尿科　女醫學士 伊藤津

入院　出診　外出　收生　年中無休

新都醫院

新京梅枝町(東二條橋角)

電話 三二七六四 三一六四八〇

・特別市慈光路目下增築中

墨索里尼筆頭

書寫流利　永不生銹　耐久使用　價格低廉

墨索里尼筆頭總發售處

大阪　株式會社　澤井商店

秋の感覺を生かして清楚に！

使秋的感覺●清楚如生！

ひいやりと透明な空氣の中に露を帶ひてほのぐ匂ふ白芙蓉 その花のやうに清楚で理智的でロマンチックなお化粧がさうさなく出來るウテナ粉白粉です！

能夠不假造作而成淸楚的理智的〃花似玉的爛漫之化粧、只有烏蒂娜白粉！

在秋涼透明的空氣裏、似帶露白美蓉、濃香郁馥

東洋人の肌にぴつたりした粒子の細さですから……滑らかについて崩れず一日中つけたてのやうに新鮮です

八つの色味はどなたのお肌にも適ふのでつけたと見えずしかも溢れ出るばかり美しいお化粧が出來ます

粉的粒子之細、洽合東洋人的肌膚、滑膩不落、整日新鮮、似擦粉一樣的、八種色香、任誰擦都合宜、看不出擦粉痕跡、而成美艷四溢的化粧

肌色　濃肌色　健康色　ブルン　ナチユレル　白　オークル一號　オークル二號

肌膚色　濃肌膚色　健康色　自然色　淡綠色　純白色　黃橙色一號　黃橙色二號

烏　帝　娜　白　粉

ウテナ粉白粉

六版 **半價預約**

漢解日本口語文法講義

裕振民編述　柳龍光校正

洋紙精裝三百餘頁　圖解表例八十餘幅

條理清晰―層次分明―便於記憶
解釋徹底―不勞思索―時間經濟

初學日語者……用樹基礎
專研日語者……用通門徑
教授日語者……用作參考

公私大學　專門中學　日語學院　均可採作課本

教授法與數學時間等均有相當提示尤以漢解等更便於教員講授與學生自修

本講義自出版以來、半載已售絕五版、茲爲優待讀者起見、特再續售六版預約二千册、爲數無多、欲購從速、幸勿失此良機也、

本講義係滿日日語研究家多人腦力之結晶、出書之前、每日假報披露、得獲海內日語專家、予以斧正、誠爲斯書完成上之一大優點、並於書末附問題解答、索引、文法用語發音表等、堪稱精賅切用、茲擇錄該書凡例於下

◇本書編述共分三編、第一編爲總說、概述文法之綱要、予學者以一文法上簡略之認識、第二編爲品詞詳說、由解釋各品詞之功用、闡述文章各部連屬之關係、第三編爲文章詳說、歸納第二編所述品詞各部之組織、完成文法結構之系統、

◇本書對於文法上難解或複雜之組織概用列表法解釋、俾學者易於統系記憶、

◇本書漢字旁註假名無論音讀訓讀概註發音假名如「今日ケフ」「蝶テフ」註「今日キョウ」「蝶チョウ」以適應註音之功用、

◇本書所用之例句或練習題中之用語悉用口語體、不羼入文言、其各句漢解亦譯爲流利之國語、庶使學者兩相對照、一望明瞭、

◇本書研究百餘小時、則口語文法當可貫通也

▲預約須知▼

預約期限　自康德三年九月二十五日至同年十一月二十日止
預約價額　每册國幣八角(定價壹圓六角)
預約定額　限二千册
付書日期　康德三年十一月二十五日、
預約手續　預約者將現欵交付預約處、同時給予預約劵、至付書時即可持劵兌書
通函預約　還可將現欵直接寄至通函預約地址即可、限有十一月二十日以前郵戳
預約地址　各地大同報分社　各地盛京時報分社

▲奉天▼商務印書館、大東書局、聚錦記書局、振泰報館▲新京▼四寶堂、胡魁章、德和源書局▲蓋平▼裕成號▲安東▼宏文書局▲洮南▼德慶仁▲延吉▼新文書社▲鳳城▼華文書店、▲新民▼文華書局▲錦州▼三元堂書局▲營口▼泰東書局、成文厚▲哈爾濱▼大東書局、大北新報社▲遼陽▼襄平書局▲開原▼聚現書堂▲鐵嶺▼新華書局▲大連▼啓化書局、啓明書莊▲昌圖▼福聚堂▲吉林▼裕興書局、成文厚書局、▲齊齊哈爾▼成文厚文具店▲法庫▼三育書局▲綏中▼啓新書局▲四平街▼德慶餘▲瓦房店▼日新書局▲海城▼新華印書館▲寬甸▼馬記書局▲間島▼博文館▲本溪湖▼醉興書局▲山海關▼德玉書局▲黑山▼玄元書局▲遼中▼博古新▲梨樹▼聚文堂▲遼源▼德會▲普蘭店▼啓化書社▲興京▼義順興書局、▲海龍▼增盛興▲東豐▼永興和▲西豐▼德和祥▲西安▼德慶和▲通化▼學界書局▲公主嶺▼東和興▲鄭家屯▼發書局▲熊岳▼德和堂

◎注意◎　凡通函約者逕可按手續予新京東六馬路大同報社販賣部

盛京時報社出版部謹啓

大連開港 三十週年紀念 行隆重慶祝式 並舉行殉職者慰靈祭

【大連】大連自開港以來、日漸繁昌、今屆三十周年記念之晨、遂於天高氣爽之三十日、以大連鐵道事務所主辦之下、在甲埠頭廣場舉行、其會場入口之東正門、滿飾鮮綠之姿、會場則碧海連天、塵不染、周山要塞司令官、和田要港部司令官、米內山民政署長、丸茂市長、瓜谷商工會議所會頭等、以及各機關代表、均按時蒞臨、於午前十時、遂由菊竹鐵道事務所庶務課長、致開會辭而舉行記念式、埠頭以樂隊伴奏、齊唱君之代及滿鐵社歌後、首由下津鐵道事務所長、述開港三十年之所以隆盛之辭、川口副所長報告大連港之概況、最後爲關東州廳長官及滿鐵總裁各代表、各司令官等祝辭、披露各方之祝電、於十時五十分、遂行閉幕、繼之於該所舉行大連港殉職三百十三名之慰靈祭、正午於埠頭船客候船室、舉行祝宴、來賓要人四百餘名均行參加、又聞來賓中、多人分乘小船、參觀港內云、

田禾割收之後 吉軍大舉討匪

【吉林】第二軍管區中樺甸額穆敦化安圖閒島一帶之胡匪仍甚活躍、襲攻村落之事時有所聞、在青紗帳茂林之處、討伐諸多不便、現屆深秋青帳有凋落之象、於農家秋收之後正爲討伐之時、於是第二軍管區吉司令官、對於秋節後之討伐各地之胡匪、有大規模之計劃、將來行動時與友邦聯合互應以收大效果、近日來閒島地區司令官、金恩奎吉林地區司令官吳元敏等、分赴視察所屬部隊防務及軍部之新支配狀況、一一詳爲指揮、將討伐胡匪之部隊、已經支配終了待命中、一聲令下討伐軍即可依命而進行、因爲視查防務吉林地區司令官吳元敏氏、於二十八日由吉出動赴樺甸巡閱二十七日由〇〇運來二十餘台之唐克車置於車站西方廣場中修理機械中以作將來討匪爬山越嶺之使用、近來對於花輪車之雇用、亦甚忙碌、對於剿滅吉林東方山林帶之胡匪、有重大決心、近日駐在各地部隊、在防區中與自衛團聯合搜索中、蛟河附近敦化官地一帶、敦化南方一帶官兵時與胡匪接仗、一面嚴防其攻襲村鎮、目下青帳將衰正爲胡匪施虐之時、胡匪均欲謀奪財物衣服食糧、以作冬季之避食、亦爲官軍討匪重要時機也、

治安看護講習 舉行卒業

【哈爾濱】第四軍管區所屬之各縣治安隊、特成立看護班、在哈講習、二個月期間已滿、訂於月之二十九日、上午十時、在陸軍病院、舉卒業式、以便回歸原隊服務、玆將其卒業之儀式、誌之於下、

一、一同向國旗行最敬禮、二、全體唱國歌、三、司令官訓詞、四、顧問訓詞、五、來賓祝詞、六、軍醫處長訓詞、七、賞品授與、八、學生代表答詞、

農業調查 謹愼參考塡報 瀋縣令各區

【奉天】瀋陽縣公署、爲了解農產物收穫起見、曾經施行兩次調查、查第一次調查、各村塡表錯誤極多、當第二次調查時、業經訓語在案、乃查第二次各村能謹愼查塡者、固屬不少、其不知覺悟、仍然錯塡者、亦屬極多、似此玩忽、殊堪痛恨、除令錯塡各村另行更正外、對於第三次調查各村長務須督飭系員謹愼參考、附記說明、詳確查塡、不得再蹈覆轍、致于未便云

楊巡官善勦匪 劉宅幸免損失

【石嶺鎮】本年入夏以來、各處偶有匪警、石嶺鎮地方、因友軍守備隊工藤軍曹、及伊通第六區石嶺分署楊巡官、撫有方、商民樂業、九月廿六日晚、突有十餘匪徒、闖入住民劉宅院內、希圖搶掠幸經夜警查知報告、楊巡官乃率部痛剿、並會同友軍追緝、匪已遠颺無踪劉宅得免損失、如楊巡官者、誠人民之保障云云、

訓民詔書 省令謹愼保存

【安東】安東省公署、玆向省下各縣頒發關於訓民詔書、應注意事項略謂查、關於詔書應注意事項一案、業於康德三年八月二十三二十四兩日、召開第一次敎育局長會議指示在案惟查年來除撫松縣事出不測其餘如寬甸莊河輯安鳳城臨江等縣、曾一再發生毀損情事、殊涉不敬之憾、此者雖由於匪亂使然、然亦責任者奉戴不週所致、此後若不積極設法預防、則不敬事件發生、恐層出不窮、爲此將關於詔書注意事項、追加兩條俾資遵守而防意外仰該縣轉屬知照、

一、各縣區村小學校、率多單級、又居鄉村、每於每年寒暑假及非常事變發生時可奉安詔書於學校、所在村公所、由村長負責保管之、但奉安起止日期須呈明縣公署備案、

一、無論省縣區村立學校及文化機關、嗣後如有遇有詔書發生不敬事件時、對於責任者、應情節之輕重、分別嚴加處分決不姑寬云、

普及新計器 宣傳週行事

【吉林】吉林市關於實行新制度量衡器之使用中、關於度器前經商工業者各代表決議、已於三月一日實施、量衡二器、亦預定自於六月末日施行、而迄今因事延緩、頃據中央權度局、現已諸般準備完成、日內一律實施使用、市署當局爲謀澈底新制度量衡法起見由實業廳、警察廳、協和會支部、總商會及權度局後援下、定自於十月二日起至八日止、亘一星期、設置新制度量衡週間、按照左列計劃要領、刻正在積極籌備進行

△一、計劃、宣傳工作人員甲、吉林省公署實業廳、乙、吉林市公署、丙、吉林警察廳、丁、協和會吉林支部、戊、吉林專賣署、己、吉林鐵路局、庚、吉林稅捐局、辛、日滿商工會議所、壬、吉林總商會、癸、市內各度量衡器販賣人、

△二、協議會、會在市公署會議室開催協議會、關於出席者有、市公署、警察廳、協和會吉林支會、吉林專賣署吉林鐵路局、吉林稅捐局、日滿商工會議所、吉林總商會派員及各度量衡器販賣人協議宣傳籌備事務分擔及工作事項、

△三、施設事項、甲、期日十月二日至十月八日亘一週間、乙、地域、吉林市內、丙、宣傳、1週間設置事項各員分配任務實施、關於宣傳資料、除由省公報登錄外、餘之東省日報及吉林日報揭載之2市內要所約十處、關於新制度量衡標語及大廣告粘貼大旗及字幕揭示3週間實施日及翌日、荷物自動車、馬車文字揭示、並於市內宣傳印刷品散布、音樂隊市內巡廻、市街簡單宣傳講演4馬車、人力車、乘合自動車、並其他乘物、傳單粘貼5市內各警察署向各甲長印刷宣傳品送付、各商店及住戶送付、

△四、講演所甲、場所十月二日1河南街2斋路口三日1牛馬行2昌邑屯四日1商埠大馬路2城內二道街五日1領事館2翠花胡同六日1新開門內2西大街七日1德勝門2迎恩街八日1船營街2紫霞宮、乙、人員、協和會二人、市公署三人民衆教育館三人、計十人、丙、要領、子、轉換週間及實施日期之意義講演、丑、新制度量衡之與舊制利弊使用之心得演說、寅、週間設置固定講演所外、教育館民衆講演所內於每日關於此項意義講演、印詢間（相談）指導所、A新器使用法保管法並新舊器換算之比較物價變動處置等、對於市民之疑問丁寧指導B各販賣者採用智識份子、以便應付購者之詳明

另外尚設有展覽所及自由測量所等當略云

畜肉組合 二十九日成立

【奉天】奉天畜肉組合會、經手續申請呈警方備案、已經警察廳認可、於九月廿九日正式成立、並佈告奉天市內之散在各地之猪肉販賣業關係者、小賣業及屠商均包含在內必須加入組合以合手續而便統制云、

醉後亂打行人 口操流離日語 被警所捉去懲辦

【哈爾濱】玆有白俊有者、年二十五歲、河北樂亭縣人、曾在道裡愛子商店充當職員、住地段街十號、於二十八日下午四時許、因飲酒過多在街市之上、大打行人、並口操流利之日語、一般人多以爲日本人、亦無人過問、後有劉徐氏、年三十三歲、住道外北七道街、萬興樓、加以痛打、劉氏以無故打人、實無法理、即赴羊草市派出所報告、並有車夫于太龍證明、確係打人屬實、該所即將白某帶所、經審訊之後、方知係滿洲人、冒充日本人打人、已備文送往經緯警察所懲辦云、

防空演習 市民注意事項

【奉天】關於奉天防空演習之注意之項如左、

十月一日午後二時開始、十月二日午前八時終了、

一、十月一日午後二時開始演習、同時施行警戒受制

二、空襲警報、風笛汽笛二分間接續鳴隔若干秒點又滅三回、電燈點滅隔若干秒又滅三回、

三、解除空襲警報、隔三秒鳴六秒、四、五回、

秋節聲中 滙昌元被搶

【洮南】本縣老魚市街拐角、滙昌元煙草公司代理店、於本月廿四日晨六時許、開門之際、突有匪徒等六名、闖入室內、將夥友等逼入後屋、一匪持手槍監視、其餘五匪、分守看門、一匪入櫃台索取錢款、竟該號一夥計、因行少緩、竟被匪用刀砍傷手臂、當此搶掠之際、忽來一中年人、進屋買煙、當被守門匪逼赴屋後而該人見勢心殊不甘、與持刀匪交相動武、豈料獨力難支、終被匪砍傷四處、倒地而暈、匪去後、該號櫃夥出而請醫看視、據云該中年人尚不致有性命之憂、滙昌元檢查所失、計共國幣百餘元立報警所追捕云云、

秋季大掃除期 清潔辦法七項 令各商民認眞徹底辦理

【開原】開原縣署、爲清潔保健實施秋季大掃除、特規掃除辦法七項令商民住戶遵守各條、認眞澈底辦理、玆將規定之辦法列左、

一、凡商號民房儲藏室等屋裏的墻角頂棚窗欞門框以及其他各處可積留塵垢者均要澈底掃除淨盡、

二、不堪應用之敝衣破鞋及其他織物等應隨時焚燬或掩埋之、不便焚燬者、設法殺菌、不得任意堆積、

三、所有破褥皮件等、均要洗濯曝晒不宜晒者置蔭下流通空氣處時間愈久愈佳、

四、廚房浴室地下室塵芥廁水坑污水溝厠所馬廐井沿堂屋地等處須特別潔淨分洒石灰石炭酸等物以期乾燥消毒、

五、無論院內墻外庭角屋根絲毫不准堆有穢物逐日掃除潔淨、

六、院內堆放柴草足供需用爲度不准參差不齊以防不虞、

七、日用傢具盆碗匙箸等須常用沸水煮刷陳設齊整爲要、

省署派員出發 考核各縣財政

【安東】安東省各縣公署、玆爲明瞭省下各縣公署財政狀況、及收支情形、特擬派員前赴各縣視查藉資參考、現省署已將各特派員選定、關於行期、預定十月一月起程、刻已通知各縣云、

建設交通網中 吉鐵近事三則

【吉林】吉林鐵路局於十月一日與滿鐵社線合作及牡丹江鐵路局成立吉林鐵路局管線及一切事務皆有變化、玆錄於後

•參觀 全路各站事務處理向上計、特令所屬京圖等線各站之從事員來吉林新京敦化等主要站參觀事務之處理、吉林站二十八日招待各站來吉之參觀人員、並在三陽飯店設宴款待一一由吉林站長引導參觀、以期各站之事務整理日有進步

•改時 爲增加鐵路局及國綫與社線合作計、非將現在之行車時刻改正不足爲功、經鐵路總局綜核全國各綫之時間相合而規定新時間、通飭遵照實行十月一日起、吉林鐵路局各站正在準備更改行車時刻後之人員支配

•管線 此項牡丹江鐵路局成立後圖佳線林密線、完全撥歸牡丹江鐵路局、吉林路局新管線爲京圖線、拉濱線、平梅線京白線、吉海線、新接收之平梅京白兩線二十七日吉林鐵路局派員赴現地、舉行引繼式（即接收式）吉鐵田中運輸處長以下二十員由吉出發卅日舉行接收云、

縣城義倉已落成

【延壽】本縣公署內務局主辦、於縣城西門裡路南、建築義倉本倉十一間、春初由友邦工程師勵工包修、現已落成、堅固異常、並各保警察署所在地、各建義倉分倉一所、現已先後相繼呈報竣工、亦頗精緻然均不如縣城本倉之偉大與壯觀耳、

吉林安養院 由市署接收

【吉林】宮內府大臣熙洽、太太爲救濟吉林之殘廢人民、特向吉垣捐助四千元之國幣設吉林安養院於小東菜門外難民收容所中、目下糧米柴價日高、四千元之利息、已不足安養現有人數、市署方面恐將來基金動用、根本不可維持、特行預爲計畫、暫行遷入巴虎門外養濟所中、以資節省經費現在該院共計二十九名之殘廢老人、可以永久得衣食住之安居、

赤十字社病院 行落成式

【哈爾濱】哈爾濱市內之貧苦醫病者、向無相當之醫院設立、而一般下級之貧民、每遇有病症、即感有無錢治病之嘆、只得等候病症遂意發作、友邦日本赤十字社、有鑒及此特在哈爾濱地水道街、建築新式樓房百餘間、於日前業已竣工、訂於十月三日舉行落成式、於二十八日已函知各機關、各法團、屆時前往參加典禮、玆將共開會儀式誌之於下、

一、參列員着席、二、開式辭、三、經過報告、四、工事報告、五、總長式辭、六、社長祝辭、七、來賓祝辭、八、院長謝辭、九、閉式辭

救護隊大立功 七人幸免水難

【哈爾濱】道裡江沿、於二十七日上午十一時、由俄人果拉里力夾夫等四人、乘坐帆般、一時被風浪所催、船翻江內當被市公署之江上救護隊瞥見、前往將四人救出、均未有幸命之危險云、

【又】正陽河江沿、尼古拉三人、於十二時、亦乘船在該處玩耍、一時失愼、即墜入江中、各救護隊員前往救護、三人均行救出、實爲各隊員之勇敢所致云

愛路運動大會 各界贈有獎品

【彰武】錦縣鐵路局、以時值高粮繁茂中、爲表現愛路村民慰勞起見、於九月二十六日假大營操場開催愛路運動大會、是日也天朗氣清九時起開始舉行、參加者邑各界首領民衆、學生隊爲主體各項運動比賽優勝者各界贈有大批獎品云、

卿我情酬 本夫撞見 如之何則可●●離婚

【哈爾濱】新安埠安福街、住有車福田者、年二十六歲、山東掖縣人、以拉洋車爲生、曾於數年前在哈娶有本地人西愛珍爲妻、年二十六歲、過門之後、夫婦感情、頗稱不惡、但日久天長、西氏不免受新社會薰染、即商之與其夫、外出謀生、即在道外某酒社充當女招待、每日間以持壺作生涯、後不知因何、竟被酒樓辭去、無事可作、每日仍油頭粉面、一個在家中度浪漫生活、一個作牛馬式之謀生、照二人之比較上、實有冰炭不能同爐之事、而西氏在外結交了多少情人、而車某亦無証可驗、每日間仍早出晚歸務其本來之生活、數日前車某拉車外出多時而西氏即將情人召至家中、作幽會之際、車某返家中取手巾、正遇二在室、在此情形之下、醋海波瀾之事即行發生、進室後、正想興師問罪之際、被姦夫操起木棒、向車打去、車某見事不佳、即往外跑、而姦夫乘機鼠竄事後西氏不但不改前非、而仍以加勵、車某無法、於二十八日呈控哈爾濱地於法院請求同西氏離異、並約求賠償退還財禮云、

派員視察土地 計劃移民開墾

【龍鎮】縣境面積廣濶、荒地最多、如此大好沃原、棄置殊爲可惜、玆經國府計劃、擬定於明年春季、向縣境移殖日鮮墾民、以資開發荒地、特於九月十八日、由實業部派遣調查員二名來縣、協同本縣平原產業指導及與李指導員等、親赴縣境東鄉一帶、實地視查、至廿一日晚、始行返縣、常經擬具視查報告書呈報國府矣、

恩賜財團賑藥 分發各縣數目

【奉天】奉天省公署於前奉到新京恩賜財團普及會頒下藥品二十箱、省署民政廳、於月之二十五日特向各縣分發、飭即轉發各農村民戶貧病患者以資救療玆誌其分配數目如左、

奉省社聯會、鎭病錠、萬効膏、健胃錠、眼藥水等四種各四百袋、

海城、蓋平、海龍、鐵嶺昌圖、梨樹、新民、遼中等縣每縣四種藥品各三百四十袋、

瀋陽、撫順、遼陽、營口復縣、本溪、興京、柳河、東豐、清原、法庫等縣每種藥各二百八十袋、輝南、金川、西安、西豐、開原、双山、遼源、康平、濛江等縣每種藥各二百袋、

扁担抗匪 事主未損失 匪徒陷法網

【哈爾濱】香坊警察署管內工兵街、三十八號院內、七戶、住有史萬海者、以趕車爲業、於二十七日、上午一時許、由板墻內逃進胡匪五人、三人由窗戶入室、二匪把門、一匪持有手槍、進室後、百般威嚇、令史某拿出錢財衣物、在此爭執之際、史之胞弟萬清、由他室操起擔水扁擔、向拿槍之匪打去、匪見勢不佳、即一方開槍威嚇、一方破門而逃、在此之際、有花園派出所警長欒智韜、巡邏行至該處、見有匪人、勇不顧身、上前捕獲一名、帶所供稱名孟慶升、年三十三歲興城縣人云、

交通局大汽車 恢復沙漫屯綫

【哈爾濱】哈市交通局玆因春夏之際陰雨連綿、以致由南崗開往王兆屯、沙漫屯之大汽車停止開始、而一般商民、對於往返於市內、不但金錢多費、對於時間上、亦不經濟該處之人民、特請交通局早日恢復、以重交通、該局擬於十月一日起、開始通行云

花會賭犯 又十二名被捕

【奉天】瀋陽警察廳司法科搜查股鮑警佐率同搜查員劉希武、黑子如劉德新、侯品一、趙希賢、於七月二十八日午後五時許在北市場保安路派出所附近搜查之際、於林業銀行後胡同、發見花會局賭徒約七八十名、係日本站高世榮、劉洪等之會局賭徒、在該地收封之際、該警佐等、當即取包圍之勢逮捕、結果捕獲局東金玉明、年三十三歲、傭無職、實德、年廿五歲、廚夫王國忠、年廿八歲、小販倪富貴、年廿六歲、賣鮮貨李雲芳、年六十一歲、農業張太昌、年卅三歲、小販紀芳春、年卅歲、小販、王純、年四十三歲、小販、傳平、年五十三歲、更夫、宋取榮、年五十歲、商人、高傑臣、年卅六歲、商人、王禎祥、年廿九歲、小販、共十二名、並搜出國幣十五元會封八張、當帶廳審問、現正嚴辦中云、

一舉一動均感痛苦

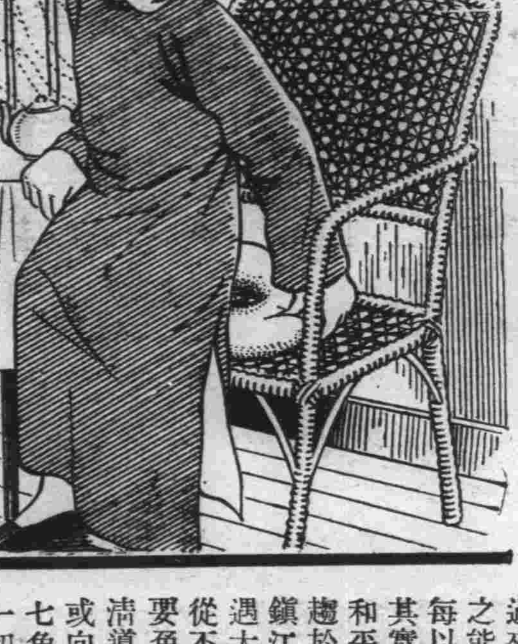

如果有人知道眞正痛苦是怎樣一回事那麼痔瘡患者可算過來人了患痔人們坐立痞寐無非痛苦且不僅痛苦已也痔之能令人體弱神衰較之其他任何單純疾病爲尤甚而患者每以不便告人苟未至須要開刀之劇烈情形往往秘不求治其實君若患痔不宜如此延悞須速服用淸導丸淸導丸功能和平而却徹底的淸除食道俾腸中不留積滯如是情形則自趨於平順不僅收效一時是將痔瘡全部起源而根本糾正之鎭江新河鎭鎭長王君韞如來書云『鄙人素患便秘痔瘡每遇大解不暢痔即發作惟自服用淸導丸後腸潤便利痔疾亦從不復發曷勝感佩之至』

要免痔瘡便秘頭痛肝火胆疾要防腹瀉痢疾但請不時一服淸導丸便知其功效迅捷可靠爲何如也 各藥房皆有出售或向上海江西路四五一號韋廉士醫生藥局購買每瓶大洋七角六瓶三元五角郵力免收

一切信件可由奉天和記洋行轉上海韋廉士醫生藥局

韋廉士紅色淸導丸 TRADE MARK PINKETTES REGISTERED

以味之素爲家庭餽贈品，既珍奇，又實惠，受者必萬分歡迎也。

味の素

（味之素）

(8—185)

綠化鐵路

吉鐵各沿綫 植樹五千株

樹苗頒到即分配栽植矣

【吉林】綠化運動可說是强國富農衛生清潔之重要基源、年來國政當局甚爲注意、春季植樹全國工作亦有良好之成績、現屆秋季鐵路總局爲對於秋季植樹、使來年繁茂計、特向各路局頒發樹苗、吉林鐵路局五千株、該局奉頒、特規定向吉鐵管內京圖綫拉濱綫京白綫吉海綫管綫內植栽、凡屬站台路員宅舍及鐵路病院中完全植以新頒到之垂楊柳樹苗、以期使氣候調和、空氣鮮潔、適於居住、而求點綴美景日內向各綫發送栽植云、

建國後留華學生 歸國禁止任用

濱江省教育廳特令各縣旗

【哈爾濱】哈爾濱濱江省公署、教育廳以各縣旗之居民學生往有去中國留學者、於滿洲建國王道之眞義、多有不合者、故該廳於月之二十日、令行各縣旗長、關於建國後中國方面留學卒業之學生、一律禁止採用、玆約其令文誌之於下、

『爲令遵事、查本署對於外國留學生業經施行調查在案、審核結果、各縣現在仍有多數在中國留學之學生、殊深遺憾、溯我國建國以來、實施王道教育與彼中國教育旨趣、顯有不合、身爲學生、及其家長於此節自能明瞭、而尤毋於腐習故蹈非理、此實由於昏愚所致、今後凡在中國方面、於建國後留學卒業之學生、一律禁止採用、各縣旗長應即注意、與其家長、作愼密之聯絡照左記辦理、務使學生學歸實用、勿入歧途爲要、除分令外、合行令鄉該縣(旗)長遵照、並將辦理情形、隨時報查此令』規定之辦法如下

一、現在留學中國之學生、應由縣(旗)長、商令其家轉入友邦相當學校、或其他相當國家之學校、

二、此後志願國外留學者、事先應向本縣(旗)長提出戶籍證明書、履歷書、並同時指定留學國名、

三、依縣旗長、依前項規定加具人物考察書一併報省

四、本署於審查許可時、介紹於文教部

購自動車 奉部令用國產

【吉林】關於國貨之提倡爲國家之重要事項、現在國內各機關所用之汽車及汽車材料多有採購非國產者、實有不合、中央蒙政部民政部有鑒及此、特通令各省當局遵照特務所屬機關以後凡有購用自動車者、須完全採用國產品爲要、如有不得已之需求時、用非國產品之自動車及自動車材料時須經呈請中央蒙民兩部許可後云准購用仰即特務所屬一體遵照等因吉林省公署電令、已通令各市縣旗公署及其他各機關知照云、

宋警長榮陞巡官

【海龍】縣公署警務局、署姜家街分所、巡官出缺、當於本月二十六日、以前會文官考試合格之未勝武警長升充該處巡官、但宋氏歷在局內特務股服務、夙有專長現仍服特高系勤務云、

謀民食之安穩 警局平定糧價

【延壽】本年夏初、河水暴漲、玆又天雨不止、農產數量、勢必減收、縣城糧米商、竟爾乘機漲價以圖厚利、購食各戶、極爲慌恐、警務局鑒於是弊不改紊亂治安、當即召集糧商開會、計定糧行、買者與賣者兩無虧損、誠爲本縣警務局無上之善政云、

秋高氣爽 運動健兒活躍

【吉林】値此秋高氣爽之際、正爲體育界發奮之時吉垣體育界近來甚爲活躍、參加全國大運動會吉林已獲得冠軍、得熙宮內府大臣張外交部大臣之銀盃一座萬米第一之劉佐卿君予二十四日上午旋吉之時、吉林教育界體育界人員均全車站持旗歡迎、爲吉林體育界之新記錄、

吉林省立工業學校爲提倡體育、定於十月十七日開全校秋季大運動會、正在籌備中屆時必有一番熱烈、各學校亦在籌備秋季運動會、

吉林新開門外日本尋常小學校、於九月二十七日舉行日本居留民之秋季大運動會是日商民等均行參加、必有一番熱烈近日正値秋高氣爽之時各學校之體育人材及社會體育人士、當晨夕清爽之際、分組在大馬路上練習學目可睹可見吉林體育界之界上矣、

【哈爾濱】市內各私立小學校、爲提倡體育、及各校學生聯歡起見、特訂於月之二十六日、上午九時、假保障街三育學校體育場、舉行聯合秋季運動大會、參加者爲三育小學校、惠民小學校、光裕小學校、崇德小學校、理教小學校等共七校、學生五百餘人、在此秋高氣爽之中、一般健兒大顯身手云、

【本溪】邑內縣立第一小學校素有縣小模範之稱於上月中經校長及同人等發動於廿三日、在本校運動場、開催運動會、是日風清塵靜、萬里無雲、八時起始運動、運動事項、甚爲複雜、參加運動者、男女約十餘校、各參加觀覽、弗下千人、迨午後四時、始閉會云、

商埠土地租章 一部變更

【吉林】吉林省公署以吉林商埠之租建章程、有修改之必要、特呈請省公署特請中央民政部核准特出佈告週知商民、大意謂查商埠租戶凡已繳納康德三年度分地皮租價者自應照章補繳其未經繳納租價者俟本署賦課令書送達到日務希趕速遵限繳納以符定章除函知外合行附開修正章程第三條佈告商埠租戶一體知照此佈

附設正第三條

原有埠地特等地每畝(即六十六丈以下同此)每年租金國幣卅六元一等地每畝每年租金國幣廿四元二等地每畝每年租金國幣十八元、三等地每畝每年租金十二元、四等地每畝每年租金國幣七元二角、分爲四季繳納、除不另收租價外、悉照本章程管理之前項租金、經民政部大臣認可、得變更其金額云云

吉林市小運動會 改本月四日舉行

【吉林】吉林市屬小學校爲謀兒童身體健康起見、由市署主催開秋季運動大會、內部競技、團體操及各種遊戲、原定於本月三十日舉行之、現以該時日不安關係、故改於下月四日舉行之、

教育近訊一束

【吉林】吉林市公署爲求各校之女教員、教育家事縫紉烹調一切事務改善計於九月二十八日至三十日在吉林新開門內蒙古旗山小學校開市內女教員、家事講習會、聘請台灣台北第三高等女學校囑託笹倉豈次擔任講師、每日午後一時起至三時爲講習時間、

△中央警察學校幹部警察官一行一百六十人、由安奉線經朝鮮京城平壤淸津等發見學於二十六日自淸津返回到吉林、吉垣警界官吏歡迎於東站、參觀吉林地方警察學校遊覽吉垣名勝後、午後四時十五分返回新京、

△第二軍區司令部、前選定本科少校軍官教育共三十一員、於昨日期滿在吉林第二教導隊中學行卒業式、一二日內全行歸回原隊、

△靴鞾皮木四業私立學校、於正式開學後、對於一切事務、日加整理、特擬關體育場及遊藝室、圖書館、以資參考教育、提高常識、所有費用、由張董事擔負可稱義學、

統監部監視部成立 市縣防護團均出動

【奉天】奉天防空演習瀋陽縣境爲市之四週該縣特成之監視隊本部、於九月二十八日午後五時起、該監視隊本部特預爲演習本部下之縣境東南西北四個監視哨、已均一體出動演習云、

十月一日起亘三日間、爲奉天舉行防空演習防空統監部、已於九月二十八成立、設於關部部隊內、由關部部隊長任統監云、九月二十八日午後二時三十分起、統監部以次、及各區防護團幹部、均一體出動、爲預備演習云、

山岡屬各部隊 劉匪捷音

【哈爾濱】山岡部隊屬下梅村部隊之各將兵、當秋冷迫近、專任北滿之肅清工作、每日追剿小幇股匪、以建設王道樂土幾無寧日、續行活動、玆將共最近之戰鬪狀況、誌之於左、

一、古田部隊、曾於九月十七日下午三時許、在團山子北方地區、攻擊物資運搬中之匪賊約百名、未幾即當匪賊擊退、是役敵匪之損害、屍體十六具我方無受損害、

一、野口部隊、於九月廿五日、在五常縣王家店南方攻擊蟠踞中之綠林好等股匪約百名、交戰約及一點十分鐘、匪向南方逃竄、斯役、敵匪之損害、捕虜一名、我方未受損害、

一、杉本部隊、於九月廿二日、在榆樹縣烏泥河子、急襲蟠踞中之天詔匪團四十四名、予匪莫大打擊、匪遂向西北方逃散、該戰鬥、敵匪之損害、棄屍四具負傷多數、並鹵獲小槍四枝、

一、北澤部隊、於九月廿三日午前九時頃、在五常縣八馬架附近、攻擊三江好匪約四十名、予匪相當之打擊、匪遂逃遁、斯役敵匪之損害棄屍五具、我方未受損害、

一、金山部隊、於九月廿二日午后一時、邀擊搶奪榆樹縣四道河子之匪團七十名、遂將匪賊向西方擊退是役、敵匪之損害、死者四名、捕虜二名、並奪回肉票一名云、

縣署開催親睦會

【龍鎭】本縣自縣長以下之滿系職員、與參事官以下之日系職員、双方相處之感情、頗爲融洽、揆之日滿協和之旨、洵屬光榮、玆經縣長參事官之發起開催日滿職員親睦會、于月之十九日晚七時、假二見樓料理館、設宴聚會、凡滿系科局長股長等、咸皆加入、共計日滿職員三十餘名、歡呼宴飮、頗極欣樂、直至夜半、始各盡歡而散云、

都邑計劃法(二)

制定經過及概要

哈都市建設局所發表

都邑計劃法要綱說明書

一、都邑計劃之意義、都邑計畫者、乃將複雜多政之都邑生活、現象、爲適確之調整、於其發達、則予以有效適正之獨導作有機的施設以期統制都邑構築之計畫也就本法制上都邑計畫下定義時、則都邑計畫、乃指統制特定都邑構築之計畫、而依定手續所定者言、

即、都邑計畫者、係指在主管部大臣、指定之都邑、於主管大臣決定之都邑計畫區域內、關於交通、衛生、保安、經濟等、爲永久保持公共安寧、增進福利之重要設施、計畫委員會之審議、由主管部大臣所決定者而言

『第一條第三、四條』將都邑計劃、爲通俗的表現時、則其情形有二(一)以一紙法令指定、而不伴有經費、單爲法規上之計劃限制(二)伴有經費之都邑計劃事業前提的計畫是也、如地域及地區之指定等、乃屬於前者、道路網計劃、及上下水道計畫、則屬於後者、

二、應施行都邑計畫之都邑、我國現在都邑中有人口十萬以上者六處、人口未滿十萬在五萬者六處人口未滿五萬在二萬以上者五三處、人口未滿萬、二在一萬以上者六七處、合計一三二處、此次因鐵道之新設、鑛業之開發而爲人口激增之情勢者、亦復不少、於此等都邑中、考慮其重要性、及緊急性、其應施行本法之都邑、民政部大臣擬加指定者、大略如左

施行特別市政及市政之都邑(五處)新京預定國都建設局廢止後指定之哈爾濱奉天吉林、齊齊哈爾、省公署所在地六處、即安東、錦州、承德、佳木斯、延吉、黑河因特殊情形人口激增之都邑(二十一處)牡丹江、圖們、葫蘆島、阜新、北安鎭、洮南、緝安、通化、勃利、林口、新密山、雞西、虎林、連珠山、梅河口、朝陽、陵源、平泉、赤峰、長白、其他原有之主要都邑(一二處)營口、富錦、依蘭、磐山、窰門、本溪湖、琿春、鞍山、西安、雙城、山海關、海城預想擬加指定之都邑計畫(四四處)共省縣別、測量完了圖面製作完了、計畫原案起草完了、事業起債手續完了另起債認可完了等詳細記載另有規定、

都邑計畫區域之指定及效果

類似宗教團體 市署分別調查

【吉林】市署爲統計市宗教團體、及宗教彩色者教化之事業集團、均擬詳細調查之、近已派專員從事實施調查事宜、如吉林省道德總會、紅卍字會、全國理善勸戒烟酒吉林分會、均爲調查者之對象、所調查之標準、關於一、所使用書類、宣演人員、職員數目、及身份分別添載星報、以作統計云、

第二甲協合化 近期成立分會

【本溪】縣街模範保、第二甲長朱占臣、副甲長馬子千、爲使管內居民、明白一德一心、共存共榮宗旨、各戶安居樂業計、該甲長等已與協和會、接洽安協、擬在管內河西街創設協和分會、已招開牌長會議每牌牌長自願擔任會員、並由牌長代募多名、現正努力進行中、

全省縣長會議 十一月中招開

已令各縣準備議案

【奉天】奉天省公署、爲確立全省各縣行政方針、及各般事務之進展起見、特籌開全省二十八縣縣長會議、於月之二十四日經省署全體科長會議、訂於本年十一月十日起、至十二日止、亘三日間、在奉天省公署大禮堂舉行、省署昨已通令各縣籌提議案、一面飭廳科準備指示事項云、

收買街基

都邑計劃局擬

【龍鎭】本鎭自都邑計畫局、成立以來、對於都邑進行事宜、逐步舉辦、玆該局擬定將北門外及西門外之民地、收回另放、以便慎爲辦理公允計、特於月之廿一日上午十一時、在計畫局、召開各地主會議、以便討論收買之辦法及價格等事宜屆時計到場者三十餘名、至下午三時、方始散會云、

麻醉藥又發現 警廳勵施取締

【哈爾濱】哈爾濱警察廳衛生科、必須衛生思想向上、已將市內各藥商製造之痲醉藥品、檢擧多處近來市內又發現、白色戒烟丸、戒烟大補丸、戒烟百補丸、蔘茸補天戒煙露、波蘭龍荷戒煙丸、回陽補丸等藥均已判明嚴加取締云

駐樺軍十二團 官佐之新陞調

【樺甸】本縣駐軍十二團長、趙有磬氏近奉旅部命令內開十二團部少校團附、房玉庭、諭旨免官、遺缺以第一連長、田彬陞升充、其遞遺之缺、以狄連長補充、第一營副官、谷利祥、諭旨免官、第二連連長、閻貴、升充十一團△營長、所遺二連連長之缺、以馬連長調充之、第六連長、劉紀雲、諭旨免官、遺缺以金附官補充之、第一營關槍連長、姜振田、諭旨免宜、遺缺以柴副官、補充之、弟二機關槍連長、任永祥、升充第一營長、遺缺以旅部附官、閻光洲、充之、第一營長、張峰年、轉旅部少校參謀、各該員、已分別任事矣

籌備慶祝開廳禮

【間島】本省警察廳、自客歲開廳以來、韶光如駛、瞬息即屆、十月一日之開廳週年紀念、梁廳長秋原科長、玆爲舉行開廳週年紀念、以資誌盛起見正籌備一切事宜、聞是日、金井省長、江警務廳長、均親臨訓話、及指導今後警政上之設施云、

全省保甲會議 業經完畢

【安東】安東全省警務局長及首席指導官於二十五日舉行終了二十六日午前八時繼續在公會堂舉行保甲會議、省長親臨致詞各縣參事官、本日已全部到達、於二十七日警務廳司法科長鳳城保甲指導官等等、均出席參加會議一日即行終了云

林科高中籌開 農產物品評會

同時並開教育展覽會

【安東】安東省立林科高級中學校、玆經擬定於本年十一月上旬開農產品評會、同時並擬開民衆教育展覽會、特向各學校徵集作品以供展覽、藉補益社會教育、當函教育局轉各學校查照、玆採應徵作品細目如下、

一、學生成績品、
二、實習生產物及加工品、
三、農村上之參考物、
四、民衆教育上之參考品、

奉天法院旁聽記

重婚案既定 纏訟又何爲

有毛子陵者原籍山東人、現充奉天浪速通木會町安茂洋行經理、於民國十七年四月十六日聘娶張寶珊女兒張麗珍爲妻過門後夫婦情感甚篤、生有小孩四人、惟民國十九年毛因事携眷返回山東省親、當抵家時、張麗珍、覺毛有前妻、心中甚是不悅、及返奉後、常與毛相爭妻妾身份問題、久之、男女之間、頗不和睦、延至去年十月間張寶珊乃狀訴瀋陽地方法院、控毛重婚之罪、結果准予撤消婚姻、毛子陵心頗不服、上訴奉天高等法院、今日經民庭審理、觀張寶珊年已衰邁說話有時顚倒、毛子陵西裝革履、甚是英俊、玆將當日問答情形、錄之如次、

毛子陵供

問、毛子陵你多大歲數?
答、三十九歲、
問、那縣人?
答、山東、
問、現在那兒住呢?
答、浪速通木會町、
問、你作什麼職業呢?
答、我是商人、
問、張寶珊女兒張麗珍是給你了嗎?
答、是的、
問、因你犯重婚罪、經瀋陽地方法院准予撤消婚姻、你還不服上訴嗎?
答、上訴、
問、有什麼理由呢?
答、我定張麗珍時、就說明了、討她爲妾、她父親告我重婚、我不服、
問、有媒人嗎?
答、芷續氏的媒人、說明作妾、
問、你爲什麼給張麗珍氣受呢?
答、沒有給她氣受呀、
問、旣沒給她氣受、爲什麼耙糾葛呢?
答、不知道、
問、你家中究竟有女人沒有呢?
答、有、
問、旣有女人爲什麼還娶人呢?
答、因沒兒子、
問、當初爲沒兒子娶人、就應該說明、何必騙人說家中無女人呢?
答、那時已經說明了、
問、旣說明了、那能出這事呢、你不必辯啊、
答、眞說明了、有媒人續芷氏爲證、
論好、下次傳媒人到案再說吧、

張寶珊供

問、張寶珊你多大歲數?
答、六十四歲、
問、那縣人呢?
答、瀋陽縣、
問、現住那兒呢?
答、大西關小什字街、
問、你作什麼職業呢?
答、無事、
問、你家還有什麼人呢?
答、女人、兒子、
問、你女兒給毛子陵作妻了是不是呢?
答、是的、
問、原審你告毛子陵撤銷婚姻、已經判准了、惟毛原告不服、上訴本院、今天你有什麼話說呢?
答、我女兒於民國十七年四月十六日給毛子陵爲妻、民國十九年毛子陵把女兒帶回山東、不料他山東家裡、還有女人、因此我女兒和他口角、他就給我女兒氣受、我們去人看、毛子陵也不叫見面、現在我女兒都氣瘋了、眼快要死啊、不知他把我女兒藏到什麼地方去了(說畢大哭)
問、你女兒給毛子陵時、誰的媒人呢?
答、芷續氏的媒人、她說毛子陵家中女人死啊、因此我才給的、
問、有婚書沒有?
答、沒有、
問、現在有小孩沒有?
答、有四個孩子、
問、旣有四個孩子、何必離婚呢?
答、他天天給我女兒氣受、不叫我們去看、
問、有彩禮沒有?
答、有的、
問、拜天地沒有?
答、拜啦、
問、在何處行的結婚禮呢?
答、電車路路東俄人商店樓上、
問、除媒人芷續氏以外、還有誰知你女兒給毛子陵是作妻呢?
答、郭玉森張玆龍他們二人也知道、那時我求他二人送親去啊、
問、現在依你想怎辦呢?
答、撤消婚姻退回房契一張
問、退給誰房契呢?
答、給我女兒、
問、以外你還有別的請求沒有?
答、叫他把我女兒獻出來就行啦、

審至此審判長張兆麟諭道『本案候傳證人、暫先下去吧』遂閉庭、

耳鼻咽喉科專門

診療時間 自午前八時至午後六時 星期午後停診

院址 新京梅枝町四丁目二番地(領事館前東三條通角)

公主堂 三井醫院

院長醫學博士 三井忠 電話三―二七〇三番

隨時入院 應召出診

通曉日語而願爲看護婦者來院接洽

專染白髮黃髮 元祿

元祿牌、一經使用、任何白髮或黃髮、必能轉眼染黑、發揮光潤、故建造女性美上、不可或缺之心需品也

新京豐樂路近埠街角 株式會社 朋友商會 電話(二)二一二八五 二一六八八番

定價 大盒五角 中盒三角五分 小盒二角五分

小兒良藥 樋屋奇應丸

母的慈愛卽母的生命 惟此靈驗之育兒神藥 樋屋奇應丸 確具母的慈愛 發揮母的生命

若爲愛兒們着想對 救急 治病 保健上 爲母親者不得不注意 更不可不備靈效的藥丸

樋屋合資會社 日本賣藥會社

照像贈送 大放送

注意 出外拍照概不贈送

總店 新京驛三笠町四丁目六 電話(三)六八三〇番

支店 新京商埠大馬路四馬路口 電話(二)四一二八番

公茂照像館

代理 商標商業登記 發明 意匠公司登記

事務所 新京東五條通三番地(取引所南對門) 電話 三―五七七二

前實業部商標局囑託 勳六位 景雲章 辦理士 中根齋

奉天代辦處 商埠地四經路二五•實隆洋行 小西關大十字街北•三益洋行 電話 城內二九八八 中央二七三七

新京大陸春飯店股份有限公司啓事

逕啓者竊敝號設立以來迄今數載歷承友好惠顧實深感激惟際此諸般事業發展飲饌爲社會講求需品尤不便泥守成規爰是敝號力謀擴充增加資本改爲股份有限公司從新修繕現已工竣訂於十月五日正式開幕此番總營非僅內部雅潔適宜暢飮而主要點將所有菜品參五日滿洋式極求合理化價廉樣多與衆差異敬候各界諸君名媛仕駕臨賜顧無任歡迎特此登報公告

專務董事 郡司又一
經理 孫景田

文藝

不期之遇

玲玲

夜落下了一具青色的紗面網、於是世界在你的眼前變成一個放蕩的女人了、這是一個失去了靈魂的賣笑的魔鬼你的影子隨着它、用你的戰慄的手指牽着它那黑色的衣裾到一個像蜂房一般嘈雜的市場上去、

一輛大汽車從對面馳了過來、車廂裏面的搭客塡塞滿了、有許多人頭從車窗內伸出來、在捉取街景

使那龐大的車身蹣跚地前進、如同一匹袋鼠似的、但是不久就在另一個街尾停下、將它那腹中的累贅倒了出來、又將另一批小數的搭客裝了進去、彷彿立刻感到了一陣輕鬆似的、嗚嗚地繼續馳入燈火深處

這被傾倒出來的—像一群剛剛踏入草原的家畜飛動着他們的步子、在步道上進行、花條紋的褲管罩着漆亮的靴子上淺灰鹿皮的鞋翼如同野鴿子的背脊那樣服貼的、更有朱紅的像鸚鵡嘴一樣的鞋子銀色的像狐狸毛一樣的鞋子、這些鞋都在步道的四週飛動着、你的影子被那黑色的衣裙牽到那縱橫交錯的鞋子叢中去、它把你的手從衣裙上掙脫另外交給一隻生疏的火熱的手上於是它的腰肢一扭、翩若驚鴻似的、先逝入人海中了

你這時會像一個迷了路的孩子、你自己不知道去如何選擇一條喜歡走的道路但那隻生疏的火熱的手却來牽引你、你驚懼、你懷疑、但又暗暗的有點歡喜、因爲那隻手白得太可愛了、竟不大像血和肉做的你隨着那手臂的動搖、一直向前走去、舞場張開了巨口、像一尾鯨魚的嘴吧！爵士音樂自它的呼吸中吐出來一陣海浪、經過它的齒縫、流瀉了出來在捉取每一個青年人的耳朶、此時白色手臂將你的手臂緊緊地挾着、跨入那一座玻璃轉門、走近那音樂的台底下、不知道在什麼時候、那隻白手已經在你腰上摟着了、你那不住在劃着孤線的脚好像已經漸漸的飄浮起來、輕軟得像一隻胡蝶、在薔薇園中游走

一點鐘以後、你被那白色的手拖到一幅美麗的床巾上、在繡着百合花的枕頭上、你開始發見一對十分熟識的眼睛、那眼睛在笑、在黑色的紗面網中笑、並且笑得有點發喘、那彷彿在笑『孩子你受騙了吧！』接着白色的手臂又像兩條橡皮糖似的、交搭在你的肩上了

當一個告別的語音、在你耳邊響起的時候、你底身子已經在一部街車上、只見那白色手臂在你眼前一揚、便立刻消失了、你從車座立起向那向後移動的街景看去、紙有一排充血的、霓紅燈、在幽暗的空中、寫出ホテル三個醴面的大字、

第十四次國民文庫當選

百合子

蓮江

百合子是一個環——
一個很好看的環、
因爲她有一雙動人的眼睛、
和一個愛嬌的臉、

最初—她滾動在雙親的手杖下、
他們用金色裝飾着她、
用柔情扶助她、
于是……在歡欣的音波裡、」
在路人底讚嘆聲中、
她燦爛地滑過了綺麗的童年、」
滑……滑……
前程是無限遠、
金色和柔情漸漸地逝去了、」
然而百合子却依舊欣愉地、」
因爲她身邊縮住了天眞的心、
並且她又握着了和她一樣的、
被父母塗上了金色的環、
—少女—在寰中消蝕着！
百合子跳躍着滾着花苞樣的年、
路程上飄起了南風、
南風溫馨了青春的心田、」
花兒將展瓣了、——
百合子底心網着了一絲莫名的鬱煩、
身邊依舊是綠水青山——
手中也依舊握着天眞的臉、
可是百合子感到一種渺然的虛空了、
于是一縷心底寂寞繞上了花顏、」
林中送出來悅耳的歌聲——
歌聲中蕩漾着青年、
『來吧！、姑娘…
我底情是 海樣的深——心是石 樣的堅』
深——堅——

百合子撫着心上寂寞的斑點、
脚兒遲疑了——
身兒下意識地移向林間、」
『百合子！』
天眞的心在忠誠地喊——
『回來吧！青春的享樂只是草上的露兒、
而且那邊盡是崎嶇的山
這樣——這樣——
在日暮之前、你是很難趕到你應到的田！』
林中又是一陣歌聲
一陣甜香的呼喚——
百合子抬頭望了望天、
『太陽帶着東方的蔚藍——
朝霞在閒情的游散——』
『時間儘有—
又何妨暫時流連』
百合子裊娜地滑進了林間、」
耳邊擁着柔情的低語
百合子赧然地托着自己蓓蕾的臉
『姑娘我的性命！我底心肝——
你看——
白鵝在對對的戲着漣漪
紫燕在雙雙地飛繞柳尖——
你眞的就忍心……」
他有的是深堅、
他有的是柔情纏綿——
甜——稀有的恬美、
百合子忘了前面青青的田
和小友口中崎嶇的山
抬頭
日兒剛到中天、
于是笑語着放開了蓓蕾的臉、
『嘿！可愛的人間！』
空中飄起了憔悴的花瓣、
百合子驚詫地望着自已底臉——
臉上是青春的渣滓、
耳邊少了膩膩的呼喚——
『呀？眞的？——』
于是帶着絕望的呼聲、
百合子凄怨地滾在崎嶇的山上、」
西方、
紫的山抹上了金色的斜陽、」
茫——茫——
林間一個熟稔的聲音、
一陣熱情的歡笑、
百合子欣然地奔向那聲音去、」
又是一個蓓蕾的臉——
跳在那健壯的肩上、
『呵……』
心抱着殘餘的青春碎在石上、
無力地——百合子在凝望着前方、
前方交織着黑暗與衰亡
『天……哪……』
夜色悄悄地掩來……
掩蓋了人間底期望、
黝暗——凄傷、

第十四次國民文庫當選

菩薩 (三)

李鷄泉

一種無名的驚奇、刺進友秋的心、在他的面部、耳根、和後頸、都很急的泛起一層紅潮、又赤熱着、

—天呀！那不是碧茵嗎？……

友秋急劇的退出會場、破壞這平靜的空氣而慌忙急走的時候、最易使站在高處演講者的注目、因此她在茫然中、望見友秋的面影、

蘇民講演後、從一個招待員那裡、知道了友秋的一切、午飯後、在陽光明朗中、一個人悄悄的去訪問她離別六年的友秋與孩子去了、

到那裡、在一園紅墻、被綠楊蔭映下兩個孩子伶俐的、活潑的、唱着歌、賭玩着名子——她心中微顫了、不知是快樂、是懺悔、還是悲凄？

活潑和藹的青、一見蘇民走來、連忙迎上去、

—先生找誰呢？

—我來參觀你們這學校、

—校長先生到城裏聽講去了、只有我們兩人和一個堂役在這裡、

—我進去看看、可以不？

—可以的、我來領路！

兩個孩子、活躍的前行、蘇民跟着一進大門、望見迎面的壁上、掛着『王道主義是救世主義』『勞作教育、是生活教育』兩個新穎的、莊重的標語、她不覺肅然起敬、

清引着、緩步到校園、一片葱綠中、雜着花團錦簇、濃香清氣、陶醉了蹁躚的蜂蝶、園中溢出的水、勻勻的推移無論何時、都發出一種琮琮的微響、能使那碧靜無垢的青空、生於寬大的喜悅向下俯視傾聽、她默然的讚嘆着友秋的雅閒與神聖、

—先生！請到父親房裡休息休息吧青這樣乖巧的說、

—爸爸房中、在壁上懸着不少照像呢！』英仰着臉代着微笑的說、

他們一齊走進友秋的書房、她覺得這裡又整齊、又潔淨……見壁上正中掛着是她自己八年前的半身像片、上面寫、

—這是我的 信仰之神、她給了我生命的力、我才得活着、我甘願將我全生獻給這神……蘇民瞥見桌上放着新日記本、她走過去翻閱……得親我愛神的情影、幸逾三生、她的光榮、成功、超乎我的期望、然而、我這顆心……尤其是回憶往昔、見着幼子！………

蘇民的心、在審判了、

我若和友秋復合、住在這樂園裡、度着這理想的生活、是高尚、也是美滿、然而我可以爲這點清福、便能將我的『重責』放棄嗎？

友秋！我在追戀着你和孩子們了、蘇民最後、仍決定去實現她的夙願！於是乃戀戀的走出這樂園、

—先生、再會—兩個孩子同聲的說、

—小朋友！再會—蘇民頭也不回的走了、

在那天下午蘇民就離開H城走了、

三、八、五本溪湖 （完）

第十四次國民文庫當選

擔憂着七月 (三)

弟筠

過去的七月都隨着流血與昏偃過去了！眼見得天氣又漸漸的熱起來、大地上已經完全的罩上一層綠紗、

於是他們每到了晚上、又聚在扉樹林、六月已經完全成爲過去、七月在人們憂悒與恐懼之中也將過去了大半、然而仁村這次却是異於往年的寧靜、他們在每天晚上還是往扉樹林去、並不因稍微寧靜而減少他們的恐怖、

『不能啊！這小子今年這時候怎麼還沒來』漸漸地人們狐疑起來、除掉憂悒恐怖之外、

同時使他們更憂悒更恐怖的問題在他們討論之中發生了！就是、是不是這小子要來個冷不防大鬧一場、和是不是會到莊稼再高一點多帶些人來、于是便有的說馬二張在××聚了好幾百人有的說馬二張由西邊村繞過來、關于這類的謠言、越造越多、越造越生動、仁村的空氣是一天比一天緊張起來、每個人也越驚恐恐怖起來、

是一個漆黑的夜幕、人們正聚在扉樹林裏面談着馬二張的神通廣大、力大無窮的一些事情遠遠的在高粱地的那邊他們恍惚看見一個人影

『誰？』、黑影漸漸的移近了！劉大楞忍不着大聲喊了一聲、大家也都歇了話、一齊站起來向着一個視線看去、

『哎呀！這回可好了！咱們這裡可有飽飯吃了！』一聽聲音便知道是消息靈通的孫二爺因爲他有一個在城裡住家的女婿、大家都拉緊了心弦、怔怔地望着孫二爺跑近了扉樹林、

等到孫二爺坐下、把臉上的汗揩去後、大家仍是怔怔地、

『知道嗎？馬二張被捕了！我女婿才到、特意來告訴我、我聽了一直跑來告訴大家』

『怎麼真的嗎這回可好了？哈哈……………』一種歡欣的喧聲和震激的笑聲打破了夜的寂靜

每人的臉上都掛上一層笑、每個人都齊齊的望着孫二爺的臉、但孫二爺、只坐着喘氣

『到底怎麼回事？』劉大楞忍不住問了、

『這才了不起哪！你們別忙、等我慢慢地告訴你們…這是我女婿才從天理畈告、說的不錯哪』

孫二爺從腰裡掏出了煙袋、一面抽一面說、手還不住的理鬍鬚、

孫二爺口角一動、劉大楞的心裡念一聲佛、然而他去掏出這麼一耳不相干的話來、他急於要聽、又不忍急問、只急得抓耳撓腮、

『天理昭彰、報應不爽、合該這小子惡貫滿盈……』孫二爺去依舊依然的這樣說、至於劉大楞的態度、他倒忍着、

『是啦！老天爺不能老閉着眼睛、要不還小子還了得？什麼人能治服住他？……』

第十四次國民文庫當選

雨 (三)

黃英

『那不說呢、老天的事他却知道簡直還成半仙之體啦！放屁！』霍四也是氣忿着說、

六月來到、也沒見怎樣連陰、偶然落幾場雨、那同油似的甘霖、大衆所切望的、

半月過去、禾稼長得異常的蓬勃、也沒下過一次暴雨、連陰過兩天、人們快活得、恐怕把玉皇大帝的寶座讓給他們也未必如此、褚大爺不用說、更是挨罵啦！

十幾天的光陰、算平淡的過去了、雨近來是足用、不特足用、還有點看多啦隴間的積水、總不見退、禾稼下截的葉都有些淺黃了、雨仍然是綿綿的降着、陰雲一天、緊緊的壓鎖着大地、顯不出半點晴絲、隴間積水也愈漸增深、就是村裏的街上、也不斷的淙淙的流着、歡喜的人們、又都罩上愁顏、魏八霍四也不住的赤着足往地裡去查視、但查視一番、增加一番悲痛、多了一層失望、最後他們想起褚大爺的話是應了、本來人家是能學、說出話、那有不應的道理、百非中、這個念頭猶不時在他們心中打幾個照面、失望—是失望了！水火無情、老天爺成八作對、又有什麼方法解救呢！

忽然魏八明白了、上次還願的時候、忘爲表文、也許龍王和玉皇大帝怪罪、那也是說不定的事、

第十四次國民文庫當選

公共的道德 (三)

張啓

有些感悟了有些躊躇了、拖長地遲疑地從口中迸出了這麼兩個字來說着一面拉起掖在袖子裡的手巾狠命地往臉上一抹、遂即落在椅子上、可是不久忽然又突然站了起來、憤憤地吸進一口濃煙、然後又憤憤用地力噴了出來把脚用力往地上一跺、說

『我們都已安排妥當了、我也決定了！你——小孩子懂得什麼不要你管！』興奮地眼角掠過一絲剛劇的決意

他—介民—知道他底父親現在有些悔意、但同時他底父親又迷戀着美妙憧憬、前者一瞥便在憶念中滑過去了終於後者戰勝前者、戰勝一切、因爲他老人家是那樣的倔强、太固執了、太愚蒙了

這麼倏間想起了一切的介民、雖然依舊是呆呆地靜望着他底父親、可是心頭却好像驟然起了暴風一樣的緊張着、

『爸爸？這事是十分危險的！我們全家全都依靠着爸爸生活、爸爸你若是…我們將來怎麼辦呢？爸爸！還是仔細地想一想才好！』

介民用那懇摯的熱淚、激發他父親底悔悟、用奔放的純情、感化他父親底倔强固執和愚蒙、然而終於失望了他父親就像沒有聽見似的、仍在踱着、

這時一片噪雜的蟲鳴和犬吠聲拍合着寂籟、蹈着恬靜瀰漫了全屋子裏、

他父親忽然停止了踱步、從桌上拿起一隻手槍、驟然跑到門口、回過頭來對介民說、

『介民！我大概是在兩點鐘以後回來、你們睡吧！不要等我！』

於是介民望着他父親底後影走向深沈的黑夜裏去、他無力地兩手抱着頭、猛然地落在地上了、他混亂的腦筋裏有無限複雜的印象、如飛快的車輪般在流轉、參加破壞鐵路時、緊張着的父親、被捕後、在刑場伏法時、悔感着的父親、以及慘露的父尸……父親：淚人般的母親、和……不久、介民也同樣地走向深沉的黑夜裏去、

× ×

一線金黃色的太陽、剛剛地照到院子裏高牆上的時候、便已噹噹地振鈴開會了、學生們都魚貫地走進了禮堂大家在噪雜地冗談着、忽然一陣走路聲突破了噪雜的冗談、校長陪着長官和一些不認識的來賓、並且後邊還跟着一個十六七歲的同學—介民—走了進來、這時全場的目光和精神全都滙集到介民身上、這樣倒使他不自然起來、臉龐上浮起一片一片的紅霞、忸怩跟着校長們走到了前面去、

平常一樣的一個禮堂、今天因爲了特別的事故、更加莊嚴起來、並且此外還潛伏着一奇異的希冀、

開會、是照一定的儀式開始了、

『諸位！』最先校長走上講台說道、『今天是我們學校最光榮的一個日子、

何必常患

背痛

五十年之成績

第威德製藥公司歷獲全球五十餘年百試百驗之成績、趁敢擔保凡患 背痛 腰酸 風濕 骨痛 骨節筋骨疼痛 遺精 便濁 小便赤熱 小便短少 膀胱便溺等症者、一服第威德補腎丸立即愈好、

此丸在中國全國飽受各界讚賞、咸稱靈驗無比、因彼輩所患病症雖經他藥醫治、皆無能爲力、服第威德補腎丸後、即獲愈好、

請即向東三省獨家經理營口源來盛洋行誠尊處藥房購用、閣下亦能獲此同樣效果也

第威德補腎丸

請留空盒

大仙女

拾五個空盒換壹張四季畫片

陸拾個空盒換四張四季畫片壹套

CV-1

YU

兜安氏補血清毒藥

花柳皮病小則損名譽大則喪生命且有絕嗣之憂兜安氏補血清毒藥功專清毒對於花柳梅毒濕疹膿瘡及一切皮病服必有效誠自療之良藥

上海兜安氏西藥公司啓

藥房均售

保健

歡迎投稿

怎樣鑑別牛乳的好壞
色白濃厚味甜者為上品
不良品足以引起胃腸病

各國乳哺小兒、多有用牛乳者、所以他們一年中對於乳牛的飼料、是有一定的並且擠乳與販賣、也處於特別監督之下、故所用的牛乳、往往比較精良、在我國的牛乳在販賣的人、因求獲得厚利、又常常施行種種的手段以致乳汁變劣、例如欲多擠得牛乳、便給乳牛飲用多量的飲料、或使食多量的青菜與青草、這時因乳牛的腸胃受着妨害、發生下痢的很多販賣的人、不管怎樣、便把這病牛的乳汁擠出、分送各戶、小兒吃了這種牛乳、就不免發生腸胃病、也有於乳汁擠出以後、再加上清水、或混入澱粉質的液體、攪拌一回、注在器中、分送各戶這種乳汁、不僅營養力減小而已、有時竟能因而激起急性的腸胃加答、重的瀕於死亡、這是多末危險呀、所以用牛乳哺小兒、應當細細檢查、把劣乳鑑別出來、退還販賣的人才好、現在我就把牛乳好壞的鑑別法、舉述於下、

(一)牛乳較人乳色白而濃厚甜味較少、帶有一種固有的臭氣、所以一見乳色較淡而質薄的牛乳、即宜退還不用、

(二)杯中貯水、取牛乳二三滴、滴入水中、這時如見牛乳、立刻向杯底沈降是的良乳、在水面散亂的是劣乳、

(三)牛乳中注入黃酒少許加熱煮沸、這時牛乳必凝固沈降、當可鑑定摻入清水的多少、

(四)取牛乳一滴、使滴在指甲上、作半球狀的是良乳如沒有凝集力、而直接流散的是劣乳、

(五)牛乳經煮沸以後、如能凝固像豆腐一般、就是不良的證據、

(六)牛乳帶酸性較強、以青色試紙試驗、如能立刻變爲赤色的、也以勿用爲宜、

(七)生乳裏面、如有混入米泔水、或澱粉溶質液的可疑、此時祇須加熱煮沸、煮沸以後、滴入典酊少許試驗之、如見暗褐色的典酊、能變爲藍色、就可認爲有澱粉質混入的證據、

(八)混有煉乳稀薄液的牛乳、甘味必強、一嘗可知、

(九)牛乳的比重、爲一〇三〇至一〇三五、故用比重計一試、如比重較輕、便是攙入清水的證據、比重越輕攙水越多、絲毫不爽、

(十)把牛乳放在顯微鏡下檢查之、如見許多乳球中、混有澱粉球或其他的異物、就是劣乳、

婦女梅毒之症狀及其一般的經過

女子外陰、在初期之梅毒爲生硬結、若在二期、則起扁平贅疣、

此外在感染後、經過數年以後、有於小陰唇上、生出豌豆大小的硬固結節者、其形狀殆與早期的丘疹相似、但決不糜爛、亦不致有濕潤却爲異點、故在醫學上、此種症狀、乃稱爲乾性丘疹、按其性質、殊當歸屬於橡皮腫瘢後稍得消退、然而所留疤痕同、亦與橡皮腫相同者也

其在陰道與子宮外口、梅毒初期中、每起初期硬結、(兩者比較、由於各該部之組織關係、陰道內起硬結者少數、而在子宮外口則因其易生裂創、故發生較多、尤其一般賣淫婦、及兼患淋病者、更覺利便)子宮口之初期硬結、與發生於其他部位者有異、此蓋因部位之自然發腫脹頗劇、在子宮鏡檢視下、顯見該部呈肥大浮腫狀指觸可探知其處之硬固亦有彈力性、在自覺方面、下少許之白帶、至於痛疼等、則付闕如、而上述種種、在經過稍許時日、得能自然消退且亦不留疤痕、惟如犯及深部者、有時亦留下特殊的疤痕(約有豌豆或至銀幣大之淺疤痕)即在數月以後、亦得確認其處之曾經患過硬結也、子宮多口有硬結者、往往附帶有淋巴腺腫脹(然生橫痃者不多)迨第二期症狀時、發紅斑及粘膜圓斑、周有境界明確之污穢白色、附

陰唇之橡皮腫、通常在傳染後經過數年、成一無痛性之浸潤、大小類若蠶豆、同時却不發鼠蹊腺腫大、如在大陰唇有橡皮腫、則常在治愈時、殘留強固之浮腫、若以後、乃現扁平小潰瘍、其浸潤波及於外尿道孔時、即感放尿困難、倘病機進達會陰部者、脫糞時、不勝痛劇甚苦、且有出血者、

乳房發生初期硬結、並丘疹、及扁平贅疣者、爲數不少、橡皮腫之發生(然不祇限於女子、即男子之乳部亦犯)特徵以小潰瘍起始、其時則漸次增大、此在醫學上稱爲橡皮腫性乳房炎、腫瘍上皮膚、初雖可以推動、其後則橡皮腫陷於化膿性破壞時、則被犯而起自發性疼痛而在腫瘍、則亦有壓痛、在外部則見哆開、

在橡皮腫者、有發早期的全乳房、或全乳線的瀰漫性硬固腫大者則名爲間質性梅毒性乳腺炎化膿者少、此蓋於短時期內、起乳腺的瀰漫性腫脹、且擴大迅速、同時並惹起輕度炎症有相當的疼痛

漢醫與現代衛生(九)

徐東林

第十　漢醫的六氣與西醫的細菌

(問)前面曾言到漢醫不知細菌、不算劣點、在剛纔主動的診療法一段裏邊說過、漢醫是不拘執寒熱燥濕風火的片面的被動的病因、而注意在『病因與各個人體內各部份所具有不同的先天的或後天的特殊情狀、交感而成的反應症候』但究竟漢醫未知細菌、細菌是活動的、亦是在病因之列、和寒熱燥濕風火、同其功嗎、請再詳爲證釋、以免疏漏、

(答)『六氣細菌兩方的活動情況』細菌雖然是活動的物件、但在我們看來、算作病因的六氣、風寒燥濕火熱、何嘗亦不是活動的、六氣侵犯人體、若從皮膚入、在先不過封鎖毛孔、進一步就侵血液、再進一步就能凝動再往裏亦可各投所宜、分據臟腑、從口鼻入、亦是開頭就它的性之所投、勢之所宜攻襲到臟腑、亦可因臟腑的連帶關係、深入淺出、移轉或兼及到別的臟腑、并亦可外及肌絡血液膚表、微菌進到人體、無論在那一部份、人體並不是要對那菌類的本身、感覺病苦、乃是因它得到它所投合的地位或臟腑、若得着繁殖牠的黨徒、發揮牠的威力、所謂牠的威力、就是牠們分泌放散的毒素、這種毒素、就作了病因、這樣說來、要說細菌是病因、還差着一層呢、細菌的毒素無論在體內那一部位、那一臟腑發作起來、要看那個部位或那個臟腑的構造、性能職司、以及和它所有關連的部位器官、登時發現出本兼各種反應的症候來、這就和六氣的封鎖、侵襲、凝動、滯結、是一樣一樣的、是同一勢力、行徑、來路、去場的、並不見有些少的差異、至於解散菌類所發揮的威力破壞它們所積成的力量、質實的照先古、現在的各種方法、學理、判論起來、亦不用專求殺死菌類爲職事、況且殺死菌類的目的、實在無可達到、即使達到、那種方法、對於封鎖、侵襲、凝動滯結等已造成的危險情狀、絕使它們恢復挽回的一點力量、在人體已被造成封鎖、侵襲、凝動、滯結的情勢下即使不即時由此更轉進危篤那菌類的趨集、攢附、是極自然而無少阻礙、亦是殺不勝殺、所以漢醫、自古對於流行疫病、也有所謂天地戾氣、瘟蟲飛藏的設法、但幾曾見他們用過殺蟲劑、病菌疫病、一樣的因脈投藥、遇症設治、隨候變方、一樣的用主動的方法、向主動的部位、開毛孔的封鎖、退腠理的侵襲、通血液的凝動、散肌絡的滯結、打開臟腑被困的現狀、變換臟腑反應的情勢、援助臟腑排擊的力量、補充臟腑戒備的警備、並未有稍異於別的症治的處理、並未因科學家發現了細菌、就改變了漢醫治病的些少方法、並不是故步自封、不肯改變、實在是極願改變、但不足改變、很欽忘本求末、失主逐客的方法、無足師法所以我說漢醫尚且不拘六氣一方面的被動的病因、病菌充其量不過六氣之一類、或不過和六氣夤緣趨附、因孳化生的副產物、尚且未有六氣的足以重視、更未有去拘執它、或被它拘執的絲毫可能性、所以漢醫在方法上自然絲毫無可變動、絲毫不受它的影響、所以說不知道它、並不算缺點、

耳鼻咽喉之衛生(下)

鼻塞不通

鼻塞一症、主要是鼻茸肥厚性鼻炎、阿得諾伊德等病、均能予學業成績上以重大的影響、早期發現、必須施以治療、說話帶鼻音的、或張口呼吸的人、恐皆係患此等病症所致、都很容易治好

紙石入鼻

兒童每將碎石和紙團塞入鼻腔裏面、不諳醫學的人雖發現這些東西、也不能取出、因外行人、縱然探取、反將塞物愈探愈深、非求醫師設法不可、

咽喉疼痛

嗓子疼且發熱時、多爲扁桃腺炎症、扁桃腺炎顯示炎症最強時、達四十度的高熱、因疼痛關係、即流動體食物、也不能下嚥、更劇烈時、扁桃腺的周圍、聚有濃汁、變成扁桃腺周圍膿瘍病症、變成膿瘍、必須割破、排出膿汁、

肥大扁桃腺有害無益

健康的扁桃腺含有益的機能、若形成肥大、失掉此種機能、反成黴菌的隱藏所、對於人體有害無益、所以把大的扁桃腺、必須同時將發燒及疼感除去、除去扁桃腺的方法、有剔出法及切除法二種但剔出法爲進步的方法

嬰兒的補充食物

年青的姊妹們當你第一次育兒時、希望你嘗試一下科學的育兒法、如果有自命爲『有經驗』的老太太來阻碍你施行、更希望你有自信的毅力和忍耐的精神、讓她們說兩句閒語、而與你的計劃、決不可因此打消、

母乳雖係嬰兒唯一的營養料、但在六個月以後、就不足嬰兒的需要了、假如這時候你的乳汁仍很充足、也希望你加些補充食物、不然、你肥胖活潑的愛兒、慢慢地變爲面黃肌瘦、精神萎靡、等他有了這病狀再來醫治、是最不經濟的、並且有妨嬰兒的發育、所以在第七個月時就應該開始加些稀飯、牛乳或豆漿、雞蛋、菜湯或水果等、如果經濟寬裕在第二個月時候可加魚肝油少許、把這類食物、逐漸的代替原來的吮乳時間、這樣嬰兒所需要的鐵質、燐質、維生素蛋白質、澱粉質等、都能解決、同時對于嬰兒的斷乳也有極大的方便、

對于各種補充食物的認識

牛乳—以鮮牛乳爲最佳罐頭淡乳次之、煉乳含糖太多乳脂大都提出、不宜採用、當嬰兒吃鮮乳時應加些開水以免太濃、不易消化、待嬰兒漸長、則水分宜少加、至週歲時、可以不再加水了、如果採用罐頭淡乳、嬰兒月份愈大則加水愈多、到週歲時可以加等量的水、例如、四兩一罐的乳、就加四兩的水、至于嬰兒每次吃牛乳的分量、大都以吃飽爲限、七個月的嬰兒約能容六七英兩的乳到週歲時、能容九英兩、

鷄蛋—嬰兒吃的蛋、以燉蛋最易消化、但需較成人吃的多加些水、此外加食鹽少許、嬰兒每天約吃一個蛋、

菜湯—取綠色於莧菜、菠菜、青菜等、切成小末、加水煮一刻鐘再加食鹽少許、取其湯給嬰兒喝、

水果汁、普通以橘子汁爲多、去其外皮榨成汁、每天約吃一隻、這橘子汁在冬季尚能辦到、夏季可用橘子露、故價頗昂、決非一般家庭所能供給、不得不採用菜湯代之、至於稀飯和荳醬、很是簡便、勿庸贅言、

末了希望作母親們、盡量地供給你愛兒所需要的營養原素、

便秘的原因和療法
大便秘結能引起疾病
常用瀉藥小腸易麻木

便秘是最普通的疾病、不論什麼人、不論什麼時候、它都可以發現尤其在天熱的季候、因爲健康受到影響、就更易發生、許多人對於這病並不十分留意、以爲它是小病、用不着治療、但是不知因爲便秘的結果、常可引起其他的疾病、結果、可使身體受到很大的影響、或竟喪失生命、例如胃病、嘔吐、肝臟病、頭痛、痔瘡等、就是因便秘後、食物積在腸內發生腐敗所成、所以要防止這些疾病、要使身體時常保持在健康的狀態中、預防便秘、實在是不二法門、

發生便秘的原因很多、現在把它們簡略的寫在下面、

一、缺乏維太命、尤其是維太命B因爲缺乏它的人多患各種胃腸病、

二、少食蔬菜等多含纖維素的食物、因爲纖維素不易消化、在腹內成爲粗糙物質利於便泄、

三、多用調味品如油、醬、醋、葱、蒜等、因爲體內各消化器官、受它們的刺激、可以引起發炎、而使食物的消化不能正常進行、

四、常用瀉藥、結果使小腸麻木、對於通常的刺激、不能生反應、

五、日常生活不規則、如缺乏運動、睡眠不足、膳食沒有定時、常飲咖啡、茶、煙、酒等、這些不健康的生活、是引起便秘的最大原因此外如缺乏飲水、食物不細嚼、食過熱的食物、也可引起便秘、

要防止便秘病的發生、最主要的是糾正日常生活狀態每天必須有八小時睡眠、有二三小時運動、膳食有定時少飲咖啡、茶、煙、酒等、使每天大便一次、除了這些外、可兼用下列的方法、

一、常食富於維太命B的食物、如全整的穀食物、蔬菜等、

二、多吃水菓和蔬菜、如柑、橘、葡萄、桃、蘋果、梨、李梅、杏、柿、葡萄乾菠菜、萵苣、卷心菜、芹菜洋葱、番茄、甘薯等、這些食物最好每天能吃一些、

三、少用調味品、

四、除非不得已、不要隨意服用瀉藥、

五、勿吃零食、

六、每天早晨飲冷開水一杯、或鹽水一杯、飲鹽水後能躺臥一二小時、就更有效此外每天至少應吃四大杯水可在二餐間和睡前行之、

七、用食時應該細嚼、勿飲過熱的食物、有了便秘病後、最主要的仍是注意飲食運動和休息、此外就是服用瀉藥、瀉藥有礦物的和植物的二種、礦物瀉藥、大都含有磷酸鈉或硫酸鎂等、它的作用是由血液抽濾水分、輸入小腸、將阻塞物排出、但於對身體很有妨碍、因爲血液中水分的損失、和腸道的刺激、可以使身體柔弱、所以沒有醫生的指示、勿輕易服用、植物瀉藥、如蓖麻油蓖那叶、蘆薈脂和大黃等、它們的作用是在刺激神經、使秘塞的便物可以排出、且損害較少、但是勿常用、因爲常用就無效、

其他利於便泄的物質、還有礦物油、糠麩、植物酵母等、精煉的礦物油、可以不被血液吸收、而存留於小腸內、潤滑腸道、使便泄容易但是服用時、須在餐後數小時、因爲它可以妨碍食物的消化、糠麩比較不容易消化它的質粗、可以能使腸道膨脹、刺激便泄、植物酵母和糠麩差不多、醫治便秘、極有效驗、又因含有維太命B所以對於身體很有益處、

便秘時、因爲排泄物不能外出、腸中的蛋白質食物、就受腐敗細菌作用而發生毒質、使便秘情況加重、所以患便秘症時、必須還食蛋白質少的食物、換食乳糖和糊精的混合物、使腐敗菌不能生長、到便泄正常而不稀爛時、纔可逐漸恢復日常的飲食、

簡易治癬法

取馬鈴薯一、二個以嫩者爲佳、用刀剖開、以剖開之面置患處用力摩擦、至皮肉變爲紅色即少停、馬鈴薯剖開太久、養化而呈黃色時即應更換一塊、一日摩擦四五次數日內可愈、

君如貧血衰弱
喝了此酒
就能恢復已往的强壯！
補血强壯
赤玉牌葡萄酒

百杯健康
千杯延年

眼科專門
▲先天瞽目
▲後天瞽目
▲用手術均能睜眼
新京大和通六六
知識醫院
醫學士 知識吉彥
電話三一六六四六番
診療時間 自上午八時至下午六時 星期祭日下午停診

大同報社廣告　電話二·二〇九六

苦林牙粉

香味濃厚
質料細勻
性能殺菌
不傷牙磁

備荷社會
莫大讚許
未用諸君
盡來購試

總製造批發 大阪 株式會社 純美堂商會
滿洲總經理(牙粉) 奉天 株式會社 苦林公司

苦林牙膏

信義隆呢羢洋服店廣告

本號在哈爾濱創設多年早蒙各界讚許專門研究各種男女最流行時髦西服毛皮大氅風衣襯衣爲應新京各界之需要特由哈埠聘來高等技師精工自製式樣新奇實與衆不同堪爲推廣起見格外從廉刻下新到多季西洋呢絨嗶嘰各種毛皮男女鞋帽因以多賣爲宗旨是以特別廉價敢請各界惠顧蒞臨參觀無任歡迎

總號哈爾濱
新到男女新式皮鞋物美價廉

信義隆新京支店啓
地址日本橋通六三番地
電話(三)四〇八八番

德國奇藥
青春腺
男女分用

發明　德國醫界泰斗施泰乃哈博士最驚人之發明、用强壯動物精腺移植於人體、使受術者重獲幼年時之雄壯精力是即所謂返老還童術也、惟此術功力至巨、所輸入之『荷爾蒙』一旦被人體利用淨盡後即失其效用矣、故學者主張自動物精腺內提煉其有效成分以供藥用、此種抽出質、科學上名之曰『青春腺』即理想中之返老還童劑也、有因受環境刺激人事變遷未老而先衰者、則可藉『青春腺』恢復其固有之精神、使病者轉弱爲强得盡天年也、服藥後精神逐漸增强、精液愈臻濃厚、而陽萎不舉、甫交即洩諸衰弱病象亦隨之消失矣、凡有乏嗣之憂者苟能耐心服用、不難夢占熊羆、洵强精種子之聖藥也、

主治　男子未老先衰、遺精早洩手淫過度生殖器發育不全、記憶力不良、頭暈目眩、四肢無力、氣虛貧血、神經衰弱、老年精衰、形容枯瘦、消化不良等症、女子經脈不調、經脈閉止、子宮寒冷、赤帶白帶、行經腹痛腰酸腿疼、久不孕育、容顏枯老、及流產虛癆等症、

區別　男性用、係用男性動物內分泌液製成、女性用係用女性動物內分泌液製成、

贈送　大盒定價五元 買一盒送一盒 一打五十元、小盒原定價二元現照五折只售一元一打十元、

外埠代理列後　新京中興藥房、義和謙、中西藥房、五洲藥房、中法藥房、大連華泰藥房、吉林五洲藥房、旅順大德堂、千金寨信仁堂、奉天金城藥房新新藥房、哈爾濱寰球藥房華美藥房、承德全富興、赤峰道生藥房、安東瑞祥泰、洮東益增遠、遼陽義和堂、洮南德慶仁、孫台德祥厚、江省德泰盛、營口中西藥房

滿洲國總代理 駐新京西馬路口
上海哈德洋行

英美德法男女性比較
日英美婦女職業數量

△歐美各國、工商業發達教育普、雖然他們男女職業的比率相差很大、他們女性職業人口、與男性職業人口之比率如下、

△美國　女性五百三十三萬人、男性二千三百九十六萬人、

△英國　女性五百三十一萬人、男性一千二百九十六萬人、

△德國　女性六百五十八萬人、男性一千五百五十三萬人、

△法國　女性六百三十八萬人、男性一千二百零八萬人、

△美國職業婦女、總共有八百九十四萬九千人、其中業農林牧畜者、有一百零八萬四千九百餘人、鑛業者、有三五十百餘人、製造業與機械業者、有一百九十三萬一千一百餘人、運輸業者、二十一萬四千三百人、商業者、有六十六萬九千九百餘人、從事於家庭及個人職務者、有二百一十八萬四千二百餘人、作書記（公務員之類）者、有一百四十萬三千七百餘人、自由職業者、有一百零一萬六千三百餘人、從事有公共勞動者、有二萬二千四百餘人、

△英國職業婦女、總計有四百八十三萬人、業工者有二百四十五萬人家庭職業者有一百七十三萬、自由職業者、有三十五萬人、商者有十五萬人、農業漁業者有九萬人、服務政府者有五萬人

△日本　東京市共有二百一十七萬人、有職業者、有九十萬八千餘人其中婦女有十三萬七千餘人、於十三萬七千餘人中業商者五萬四千餘人、業工者、有三萬九千三百餘人、公務員及自由職業者、有一萬八千八百餘人交通業者、有五千五百餘人農業者、有一千二百人、家庭使用者五百九十餘人、鑛業者、一百一十五人、水產業者、一百二十餘人、

一別四載返燕京
梅蘭芳博士自嘆老了
北來係訪問親友並演戲
舊劇注重姿式另有好處

【北平通訊】名伶梅蘭芳、離平四年餘、昨午由滬飛抵平、同來者其夫人福芝芳及管事姚玉芙、下榻北平飯店梅之抵平情形、業誌前報

北京飯店
梅談話記　暢論戲劇

記者日昨赴北京飯店、承梅接見、在客廳中暢談、梅態度沉默、未言先笑以極婉轉低矮之聲調談話、據稱、余四年未返故都、北平風景氣候、無不宜人、且爲余之故鄉、余久思返回看望友好、只以劇務繁瑣、未得如願、茲以闊別過久、余有姑母及岳母、年紀已老、均在平、數年未見、想念異常、故決心返而省親、并祭掃先人塋墓、以釋數年積愫也、

歐美各地
派員來華　邀往演劇

除省親視友外、就便爲梨園公會演義務戲、以籌基金、且因與故都人士久別除義劇外、另外再演幾次、以副故都人士之期望、此番勾留時期、預定一個月、中間擬赴津演戲十日（大約有義務戲一二日）然後返平、再赴青島濟南各演十日、由青返滬轉南京、主持九月中間南京大華影戲院開幕之典禮、余係北方人、不喜居南地、今後不擬在滬久居、將來仍返此可愛之故鄉也、在滬時、外國來人約請者甚多、如美國、歐洲、南洋、澳大利等處、均有所接洽、返滬後、擬再赴美國一行、其他各處、尚未決定、

多演老戲
因多精采　西劇不同

此次來平擬多演老戲、蓋新排之劇、多不精采、記者詢其赴日俄後、對於國際藝術之觀感與心得、梅續談、中國舊劇、有其固有之精采與好處、不能加以絲毫改變、余年前赴歐洲各國及蘇俄、觀西洋之劇、亦各有妙處、但與中國舊劇、不能合而爲一、此敢斷言者、如中國舊劇原則是不利用佈景、而以姿式表現、若利用佈景則減去劇中之精采、譬如舊劇中登樓、係一種恣式、既可完全表示登樓之狀、且甚美觀、若依佈景言、則劇中佈置樓梯、演者、步步上樓、非僅所着衣飾不合宜、且不好看、轉失劇中精采、新排各劇即中此弊、余所以欲多演老戲者、即此之謂也、西洋戲劇佈景和演戲的動作、是有連繫的、中國劇不能仿傚、惟舊舞台劇應改革、關於光學聲學之講求、以及戲園之清潔、悉應加以注意、此則尚賴藝術界、文藝界人士、多加指教、梨園本身、亦須自加改良、

子女問題
將來改行　服務社會

繼談居住問題、梅謂棲鳳樓十四號房屋、因空閒已久、現正打掃中過些日或遷往居住、記者又詢其公子何不同來、梅云子女均在滬讀書、故未同來、將來擬令子女多讀書、爲社會上作些事業、不再入梨園界、談至此、戲劇家齊如山氏、插言云『畹華（梅字）離平數年而精神風采不減當年、故人誠覺欣慰』梅笑謂『四十多了老了、老了』後又有人談及平市富連成科班學生綽號小梅蘭芳之『李世芳』與梅面龐酷似事、梅云、人皆稱該生似余、余雖未晤該生、但曾見其像片、確有幾分肖余也甚可喜也云云、談至此因行程勞頓未便作久談、記者遂興辭而出、

蕭振瀛避囂
赴戒台寺鄉村生活

【北平專訊】蕭振瀛氏自辭職後、即移居頤和園、比因友好時相過訪、應酬甚繁、與本人山居習靜之目的不合、乃一度赴戒台寺、日以跑山走路爲事、有時與鄉間父老共話農村生活、甚以爲樂、日前因恭賀監察院委員李世軍結婚典禮、故特進城、兩日以來一般舊日友好多往訪趨談、蕭以煩囂、與本人數月以來之習尙不合、遂於昨（二十六日）日下午四時再赴戒台寺頻行時囑告家人、凡來電話、不必代轉、各處來函、亦存平寓、俟將來進城時、再行拆閱、本人願純粹作一老農、切願長期過鄉村生活、對於政治絕口不談云、

瘧蚊蔓延滬上
械除蚊汽車隊
撲‖殺‖蚊‖子‖妙‖術

【上海專訊】上海租界內、雖向被視爲無蚊區域、第降及近來、此說似已不復存在蓋上海近郊鄉間之蚊蚋、自藉汽車傳播、其勢已由東路而逐漸拓殖其範圍、致中區及北區一帶、亦爲其長育之地、據工部局衛生處報告、七月份患瘧疾之人、比上月份增加六十四名、總共九十六名、其中發生於東區者居百分之五十、患瘧疾華民、佔有八十人、死者七人、關於瘧蚊之必要調查、業已完峻、該處現正以全力改良殺蚊方法、惟費用如以相當範圍爲限、則改良亦非簡單問題、爲使除蚊工作、得事半功倍起見、除蚊隊須利用器械惟究應使用何種器具、有待調查、上月份以承火政處慨然相助、經毅然進行、而設一器械除蚊汽車隊、所費時間旣大見縮、知其驅除蚊類所及之地面、又比前此爲廣、但費用則增加有限、自中區及北區一帶、經發覺爲有瘧蚊長育之地、前此並無瘧蚊之處、現既發現此類蚊蟲、患瘧疾者即隨之而增五月份之驗明爲瘧疾者、有十一起、六月份有十八起、七月份有三十九起、此項數字、雖僅爲患瘧疾者之總數之一小份、然已足表示此症之趨勢、洵屬關係重要、至七月份滅蚊工作之特良、係發現瘧蚊孑子於中區之一花盆內、爲改組該處滅蚊工作起見、經成立一特別隊、隊員爲若干工役、由一衛生檢查管帶、其工作係集中於全公共租界內瘧蚊繁殖之較大區域云、

猛虎
黃色斑斑重六百斤
鄉人出擒反被撲噬

【福建福清通訊】海口東北一帶多山、猛虎爲患、常有所聞、日前突有黃色雄虎一頭、在山野中狂奔、鄉人覩狀、相聚嗥逐、時有田墩鄉人張某獨告奮勇、手持長矛逐近身邊、朝虎腿後、猛力刺殺、虎痛極、反身撲噬、張力不敵、肩部面部各處、被虎噬甚重、流血極多、鄉人某覩狀疾馳往救、與虎正在格鬥之際、其弟名后巷見狀情急、持槍幫擊、因有顧忌、不敢開槍、祇得用槍尖向虎口猛刺、虎不得退、遂經多數鄉人、圍擊甚力、卒將猛虎擊斃、秤之重六百餘斤、售之於市、得十餘金、悉數爲張某醫藥之用、

中國選舉大會
新聞界代表可佔十名
安徽省內記者三千人

此次中國大選舉、全國新聞界可佔代表十一名、大約有五百票、可當着候選人、昨聞人言、各省新聞界、著手組織選舉最早最備者、厥爲安徽省、安徽教育文化、大小報紙、幾於大縣名鎮、無不發行一二種、而報館大小職員、皆整個的加入公會、於是記者之數、竟至三千餘名、照票額數算、可於全國十一名中、護得六名、其他二十餘省、將僅能合佔五人而已、情形如斯、至當局對於均衡辦法、爲不得而知、必有相當辦法、

降落有眼冰雹

【永清通訊】本月十九日下午九點、天忽陰雲密佈霎時風雨交加、初則雜以雹粒、繼而冰雹大作、直至九時半始止、檢視雹粒、竟有如小棗之大者、每個雹內均有小孔一個、古語有云『冰雹有眼、不砸有福之人』此言雖近於迷信、究竟如何、姑聽之、以待科學家之研究也、事後調查、此次雨量約有四五寸許、地內田禾除糜黍、穀子、高粱、稍有損外、其餘如玉米、豆子、棉花均各無恙、地方得此透雨、農民日夜搶割、以便趕種秋麥、預料來年收穫、可有一線之望云、

錦蛇登樓

【厦門訊】本市定安路芝草林藥店五樓、前晚八時許、發現巨蛇一條、身大圓徑約四寸、長丈餘、先是有人在屋上納涼、擬作方城之戰、忽見該蛇蠕動、大爲震驚、詎該蛇見衆竟上樓、卒爲衆人持竹籠將蛇囊內、持之下樓、據說係爲錦蛇、其胆可爲藥、其肉可食、皮可爲器、全身値十數元或數十元、該主人擬送往南普陀放生、或以爲不可、査定安路爲市區中心、何來巨蛇、且登至五樓、故迷信者繪聲繪影、行添許多信話云、

社會黑暗面的暴露
嚮導社和女嚮導員（一）
舉一反三便可知道此風盛行的原因
她們的生活每天是在舞場和旅館裏

『上海嚮導社』單就登廣告的說、就有四十四家之多、連平常不登廣告的在內、其數目當有六七十家』一個女嚮導員這樣的說、眞是一個奇蹟、嚮導社的發軔到現在爲止、只一年多一點、然而竟風起雲湧、會這樣的興盛實在出人意料之外、

嚮導社的廣告方法也極盡勾心鬥角之能事、他們分別遣人到各個旅館內散發他們的章程、什麼『閨秀名媛伴舞導游』『電話隨撥隨到』『每小時收費一元』種種誘惑的字句會使一個孤身居旅舍的人、看得心弦跳動、

還有幾家如『××樓』等京菜館、他們用以拭碗筷的紙本來是很考究的白紙、然而現在却改用了一方方上面有嚮導社廣告的素紙了、

社會的經濟基礎在日見崩潰之中、市面不景氣誰都不能諱言、即是以刺激人們官能使得到暫時陶醉的跳舞場也處處現出外强中乾的現象可是跳舞業附流的導游社却層出不窮、這種矛盾現象的產生是很容易明瞭的、簡括言之、乃是嚮導社價目便宜每小時只有一元、女嚮導員會跳舞、又還就、旣能到旅館裡來、又什麼事情會不可以、這種種所表示給我們的只是社會享樂能力的更低下了、爲了投合小市民層出找刺激的能力起見、一元一小時的嚮導社自然如雨後春筍般的層出不窮、

這裏願爲讀者毫不容情地揭露嚮導社的內幕、和這些女嚮導員的實際生活、

在一個高爽的秋日晚上、爲了好奇心的衝動、特意到某旅館開了一間房間、喚茶房去叫一個嚮導員來、據茶房說、喊嚮導員近來是最普遍的娛樂方法、她們的身價據說也只較妓女略高一等、

女嚮導員來了以後、她似乎很驚奇我們是這樣溫文爾雅的問些瑣碎的事情、

據她說、她們每天下午二時到嚮導社、每人是有一個號碼的、號碼的次序是依照她們的面貌才能而定的、大概一號較二號爲高明、二號又較三號爲高明、每次出去多半是由於電話邀請、假若是熟客那會指定某號、不然就隨便派個人去、地點過去限於舞場、旅館等處當然也可以、不過還不便公然承認現在則任何地方都可以、旅館裏固然可以堂而皇之的叫得來、就是私人住宅也可以只要你說得出地方、她們一定會尋來、

代價每小時法幣一元、叫到旅館裏來、茶房還須抽取二成佣眼、所以每小時實到手八角、此數還須和嚮導社對分、換言之、她們每一小時實到手五角至四角、她們之間每天收入最好的有四五元之譜、其次二三元、一二元、甚至天天沒有生意的也有、

我們叫來的那個嚮導員、據她自己說生意還好、連外快在內、每月也有一百多元、這裏所謂的外快、當然是做了不可告人的事才會得到的可是當我直截了當的、問她除做嚮導員而外、還有其他的營業否時、她却假裝不大懂的樣子、這或許是羞惡之心人皆有之的關係、

名爲嚮導員、可是問她上海的路徑、却一些不明白、面上說導人遊覽、實際上却是人家領她游玩、多數的嚮導員是由舞女蛻變的、因爲舞業不景氣、于是只能廉價作還種玩意兒、那天晚上所叫來的嚮導員、她自己以前在安樂國際等舞廳做過舞女這些舞廳在上海都是二流舞廳、他們的舞女當然相當可以、可是說起跳舞似乎很內行的她、說已經跳了二年了但實的同了她到舞場內去時候、則很顯然覺得她還是在初學的時期、

她們的唯一生活是游玩、尤其是游玩舞場、那晚是星期六、她已經去過四個舞場大東、國際、大華、維也納的確她們的生活除了玩以外還有什麼呢、

據她說、上海舞市所以這樣不景氣、其最大的原因由於嚮導社的競爭、一點鐘可以跳十五次以至二十次、較之一元三跳、五跳、自然是便宜得多、至於她以前做舞女是因爲生意不好、所以改做嚮導員、到將來舞市興旺的時候、自將再做舞女、所以實際上、嚮導員是變相的舞女、是代價較廉的舞女

（未完）

開店披露大売出　景品付

期間　九月廿五日迄十月五日止

迎合顧客

眞正大百貨店出現

敬啓者敝號得有入輸組合之後援、特在中央通開設一大百貨店、貨物完備、物美價廉以便顧客惠顧、茲當新張之際、特備贈品多種、用謝賜顧雅意、務請各界紳商士女枉駕賜光、指導惠顧、是爲至幸、

●營業項目

二樓：東洋服部　婦女兒童服部　毛皮部　洋服部　輸入食堂部

一樓：金銀鐘表部　眼鏡部　洋貨部　玩具部　文具部　煙草部　化粧品雜貨部　鞋靴皮包部　履物部　運動器具部　坐墊棉線部

樓下：家俱部　茶葉部　菓子部　食品部　精肉部　鮮貨部　野菜部　植物部

注意：贈品抽籤處設在樓下

◇主要贈品

壹等　洋服相　一　禮服　一　圓帶（衣花）　一　坐鐘　二

二等　拜客長襯衣服　一　洋服一套　一　木相　一　書箱　一　毛毯　二

三等　木橱　二　大米（三斗）　三　角形表　一　火盆　二　萬年筆　二

以下至十等、等等不容

輸入百貨店

新京中央通り　電話(3)4116

滋陰補腎丸

奉天警務廳化驗

瀋陽警察廳註冊

主治　房勞過度　夢遺滑精　身体瘦損　腎囊潮濕　神經衰弱　腰背疼痛

每盒貳元：函購與論

多少均加郵費貳角

新京天合慶代理

總發行所　奉天大南関　老福順堂藥店

腸胃加答兒之最新良藥

柏村博士創製

和胃補

和胃補、於腸胃藥中最精製之配劑、所製成者其成積之佳良、可謂於腸胃藥中、最顯光輝成績、保持二十餘年名聲、本劑對腸胃加答兒、最有効驗、尤於治療痢疾腹痛、促進消化旺盛營養機能作用、其効力可謂滿點對於慢性、急性之腸胃病中、左記病症、服用本劑、必有効力、則腹內不舒、大便後肛門惡感、感覺渴口、噁心、痢疾帶有腹痛頻繁瀉肚帶有絞痛連續瀉肚、食慾不進、腹鳴、胃部激痛、食前食後胃部痛疼、發生舌苔、有口惡臭、營養不良、粘膜大便、皆可用之

本舖　津村敬天堂

全國有名藥店均有代售

新京　福峰大旅社　廣告

設備維新　如意好
空氣新鮮　衛生好
庖師技超　吃飯好
近鄰鴨片　吸煙好
資本殷實　放心好
一團和氣　招待好

力求經濟　省錢好
交通方便　易行好
自來甜水　喝茶好
事事代辦　方便好
茶役勤勞　侍候好
福峰旅社　穩穩好

地址　新京大經路西三馬路

電話（二）四九四八

營業人　吳秀峰　王培之　謹啓

田崎治久律師事務所

◎日滿民刑事訴訟、民事調停、行政事件、

◎發明、實用新案、意匠、官許商標事件、

前記一切之處理暨鑑定

陸海軍大臣指定律師

律師　官准辯理士　田崎治久

新京城內三馬路三（自來水塔傍）

電話二一四七六二番

滿洲烟草公司 業已實行開工
製品來月即可發賣

滿洲煙草股份有限公司、去年七月以來、在新京特別市臨河街二一〇一號地、占地一千七百坪（每坪六方尺）建立工場、按設機器、現在一切設備均已完畢、九月廿八日午後、鍋爐生火、實行開工矣、

該公司製品、自本月即可上市、新京大馬路設有販賣處、全滿各主要地方、設有包銷處、十一月起即可一齊發賣、該公司每年能造煙六萬箱、每箱裝煙二萬五萬五十枝、共十五億枝、共原料多用美國印度山東及日本內地煙葉、用工人約五百人、但首先煙牌計十六七種類、但首先製造二三種之最優者、廣爲提倡、廉價出售、以廣招徠、最近更擬在哈爾濱建立工場、不久即可興工建築、前途大有希望云、

其組織於新京設本社、計分庶務、經理、調查、計畫、石炭、營業之六科、又於新京、大連、奉天、撫順、哈爾濱、吉城、名古屋、大阪、東京、設九支店、其他各地設出張所、

同　竹內德三郎
同　三溝又三
同　前田寬伍
董事　栗野俊一
同　米澤靖
同　弟子丸相造
同　久保孚
監察人　谷川善次郎
同　久保田忠吉

康德二年國內消費海產物 九百四十餘萬
比前增卅餘萬元

據關東州水產會調查、康德二年內、由各國輸入全滿之海產物計國幣八百五十五萬六千八百四十一元、換算日幣爲九百四十一萬二千五百二十元、比之上年之九百零九萬五千六百十六元、增加三十一萬六千八百九十一元、達百分之三、八强、實爲驚異的增加焉、

上述之總額中日本占第一位、計六百九十萬三千四百五十六元、占百分之七二三强、朝鮮一百八十一萬一千七百八十五元、占百分之一二、一、中華民國二十七萬二千二百八十四元占百分之三、二弱、蘇聯十九萬四千五百元占百分之二、三弱、日本竟至獨占之地矣、

輸入者主要爲鮮魚、占第一位、爲百五十九萬七千百六十三元、占總額百分之十八二、其他則爲乾魚乾貝乾鰊等、輸入門戶爲大連、營口、安東、山海關、承德、哈爾濱、圖們各處、大連占第一位爲五百九十五萬八千百三十八圓占總額百分之六九强、安東圖們次之、輸出合計爲國幣五十四萬三千四百二十九圓、輸門戶亦以大連爲主、爲四十九萬四千圓山海關四萬圓左右共中以中國爲第一位廿六萬二千餘圓以乾鹽魚鮮魚爲主、第二位爲日本、以鮮魚、貝殼爲主、玆將我國海產物輸入累計數、列之於左（國幣）

一、輸入額八百五十五萬六千八百四十一元、
一、輸出額五十四萬三千四百二十九元、

開發水產
滿日人合資組織 美吉漁業公司

【吉林】松花江之水產物魚鼈蝦等物皆有、以魚產爲多鼈次之、惟滿人因爲知識簡單對於捕魚等無有相當之取法、致使處於水鄉之人、感食魚之高價、實爲遺憾也、現有日人砂田元助滿人常錫三等、爲應合吉林市民之需食廉價之魚組織美吉漁業公司、以八千元之資本、購買改良之魚網、請專門漁業技術人員佐藤、安中兩氏爲捕漁之指導者、現已將資本交足、組織就緒、地址東關日本領事館東保眞閣胡同三號事業經營松花江水產及網魚作業公司資本金八千圓、總經理砂田元助副經理常錫三捕魚技術員二員佐藤新三安中富次郎氏、網頭四人、工人八十名工人之衣食住完全由公司供給、捕魚之地、永吉縣八區旺起屯上游張家灣等地魚網三千五百尺、不日即可正式成立、已經呈請當局核准、於中秋節後、水落石出之際大張魚網、松花江之魚、將來吉垣魚價必大爲之跌落也、

滿鐵鋁業會社 設立困難
原因日內地各社多數反對

【東京電】日本內地各會社對於滿鐵之鋁業企業、反對者多、其理由以日本此項生產、現已充實、無須再事生產、但滿鐵仍力求排去此非難、決以日滿輕金屬製造會社之名使其企業化、資本二千五百萬元之中、滿鐵投資一千萬元、我國實業部出資五萬元、其餘一千萬元之擬使日本內地各社出資、但三井、三菱、日本鋁業、均不應諾、雖經工商省之斡旋、住友、日本鋁業、日本曹達、僅肯合股八百萬元、故企業化前途、仍有暗影焉

昌光玻璃會社 從事增產計畫

旭玻璃會社爲對抗日本德永等玻璃會社增產起見、對於一切玻璃品件、大事擴張俾競爭銷路、並對其傍系之昌光會社亦實行增產、該昌光會社向來之生產能力爲六十萬箱今將增至八十萬箱云、

康德二年度 國際收支詳誌（下）

△貿易外支出
一、經常的支出
一、國內證券之利息及分紅支出　一三、八四〇　五五、〇八九
滿洲國國債利息　二、八三六　一、三六三
滿洲內地方債及社債之利息　二八、八三五　一九、五五七
滿洲內會社股份之分紅　四二、一四九　三四、一六九
二、國外來存款及借入金之利息　七、七三〇　五、六五三
三、國外有根據事業之滿洲內純益　二一、〇七六　五、五八四
四、勞務利益滿洲外贈送及携歸　四一、八六三　四〇、一二五
經常支出計　一四〇、〇〇四　一三二、八七四
一、臨時支出
一、滿洲外放資　一三、七〇四　五〇、四八七
日本其他外國國債之應募及買入　四九八　一三
滿洲外會社股份及社債之應募及買入　七、〇六八　五、五七八
日本郵便儲金預入及郵便年金交入　四五、二〇八　三四、九八〇
其他滿洲外出放款及存款　二、一三一　—
其他之滿洲外投資　八、八〇九　九、九〇九
二、對滿放資返還　一〇、八一〇　五、九九〇
滿洲國國債之償還及買入　四、〇〇一　—
在滿本店會社社債之償還及買入
在滿本店會社股份買入　四、三三五
滿洲外來借入金及存款償還　一、一二〇　二、八六八
其他之對滿放資返還　一〇、五〇六　三、一三一
三、其他　八四八　—
滿洲國國防費分擔金　七四、四四〇　—
北鐵買收金支出　九、〇〇〇　—
北鐵退職俄人携歸　五五、七八五　—
臨前的支出計　一六七、九五四
貿易外支出計　三六、四七七
　三五二、九五八　二〇九、三三一
輸出　四二一、〇七八　四四八、四二七
輸入　六〇四、一四九　五九三、五六一
相差入超過　一八三、〇七一　一四五、一三五
貿易外受入　六二三、九一一　四四九、九三五
貿易外支出　三五二、九五八　二〇九、三三一
相差貿易受入超過　二七一、〇三三　二四〇、五八四
貿易及貿易外受入總計　一、〇四四、〇六九　八九八、三六二
貿易及貿易外支出總計　九五六、一〇七　八〇三、九一三
相差受入超過　八七、九六二　九五、四四九

國鐵貨物運輸 十月上旬預測

【奉天電】十月上旬國鐵運貨豫想如左、

一、標準軌道
雖新穀上市、有幾分期待然僻地天候不佳、特產上市寥寥、惟煤以季節的需要、表示好況、尤以西安煤比前旬可增廿車、其他各煤礦亦諒有相當出煤、建築材料、則已漸減、料每日有百六十車程度、國線用品之輸送、已屆工事終期、仍屬旺盛、僅充專用列車之車、可望每日九百四十車以上、北鮮線與前旬無大差、冬物雜貨之特殊輸送、料約增卅車、合以上諸條件、豫料每日平均一千三百九十三車、可比前旬增加四十三車、

二、廣軌線
以木料八十六車爲始土砂類、煤、薪次之、料每日四百四十五車、
又十一月一日起、雖鐵道機構一元化並新設牡丹江鐵路局、然下配車關係、視所準備者、本旬與向來無大差異云、

滿日商事會社 重要職員決定

【大連電】滿日商事會社、於十月一日午前十時滿鐵社員俱樂部開成立式同時開始業務、該社重要職員如下、
董事長　武部治右衛門
常務董事　小川逸郎

特產物 十月上市豫想

【大連電】特產物因九月上旬之降雨、故登場較遲、嗣因天候恢復、前旬來已開始走動、惟本格的登場、則尚需時日耳、北滿地方之小麥粟等亦已有少數出動、故久在不振中之特產界、或將漸呈活況矣、

日本九月下旬對外貿易概算 ＝大藏省發表＝

【東京電】日本大藏省發表九月下旬對外貿易概算如下（單位千圓）

輸出	九六、五二九
輸入	六一、〇二九
合計	一五七、五五八
出超	三五、五〇〇
一月以降累計入超	二一〇、二〇二

又該旬重要品輸出入額如左

△輸出

小麥粉	二九四
罐頭食料	五、六三六
綿絲	九四〇
生絲	一二、五五〇
綿織物	一四、一七四
綢緞類	一、九〇八
人造絲織物	三、六三八
衛生衣類製品	一、三二八

△輸入

小麥	四三三
豆類	三三七
原油及重油	一、七九五
棉花	一一、四八三
羊毛	二、一〇二
鐵	六、八三二
機械類	二、七五〇
木料	一、三四五

全部有聲對白
長恨歌
王人美 梅熹 金山 主演
明天換演 新華新巨片

西遊記最精彩之一頁
鐵扇公主
神經第一部巨片
胡蝶主演

吉星影業公司最新驚人出品
全部有聲對白巨片
年年明月夜
英茵 田方 姜曦 主演

連日擁擠 請駕早臨
最後一天

新民戲院
十月二日
早場 高亞樵 英雄義／張喜芬 林曼雲 美龍鎮／張春山 打沙鍋
李秋波 毓景山 楊永竹 孫玉樓 周又宸 唐韻笙 溫若玉 楊孝崑 張小冬 張德仲 樊永在 徐月亭
全部 貂蟬女
晚場
樊永在 張德仲 張小冬 林曼雲 楊永竹 張春山 周又宸 唐韻笙 溫若玉 孫玉樓 張喜芬 楊孝崑 毓景山 李秋波 白春生
全部 翁媳掛帥

協和遊藝茶社
北大街協和商場二樓
一團男女三十餘名 登台表演
電話（二）三八五五番
南北馳名 鼓界泰斗 白鳳鳴 登台曲目
二日早場 全德報　晚場 華容擋曹
三日早場 伯溫辭朝　晚場 全德報（拷寵榮歸）
四日早場 馬鞍山　晚場 鎖陽城（尋夫救駕）
中秋佳節 十四日十五日十六日三天每日加演一場 午前九點
葛振清 連珠快書　金艷秋 文明大鼓　苑麗華 奉天大鼓　白鳳岩 白寶岐 絲弦雅奏　杜鳳光 文明相聲　高雅玉 清唱皮黃　花彩影 改良大鼓　黃艷蘭 時調大鼓　苑芳珍 瀋陽大鼓　范再芳 奉調大鼓　董立福 大鼓歌詞　宋來元 滑稽大鼓　杜明善 滑稽雙簧
早場自午後一點起　晚場自午後七點起

大安
今日最大貢獻
姊妹花
全部對白歌唱有聲鉅片明星出品
主演 胡蝶 鄭小秋
票價 樓上一律四毛 樓下一律三毛 軍警學生半價
下期 明大雨 預告鉅片 全部有聲鉅片 戰地鴛鴦淚 女律師

滿洲帝國國民文庫第十七集
傳奇小說 第四編出版
本報歷次刊行國民文庫早已風行海內有口皆碑現在第十七集傳奇小說第四編已印刷出版較前尤爲精美每部仍售國幣壹角外埠加郵費一分印刷無多購者從速幸勿交臂失之
發行所 新京國務院前 大同報社 電話二一〇九六
代理處
吉林北大街 大同報支社
新京大馬路 胡魁章文具店
新京大馬路 老德和書局
奉天鼓樓北 胡魁章文具店
奉天鼓樓北 章福記書局
新京大馬路 彝寶齋南紙店
新京大馬路 四寶堂書局
安東官電街三六 大同報分社

真正阿司匹靈祇有一種每藥片上均刋有西文拜耳十字形商標惟真正阿司匹靈方能治愈感冒頭痛傷風等症諸君務請注意勿受偽貨之欺

新京大馬路四馬路口
亨達利鐘表行
八型最新式雙騎馬白鋼手表 每個減售國幣十二元五角
新近出品最流行長方型女式手表 每個減售國幣十五元五角
九型元殼鋼騎馬手表七形石 每個減售八元
十型元殼鋼騎馬手表七形石 每個減售六元五角
正真水晶養目鏡新式軟脚全鍍架 每副減售三元
新式軟脚玳瑁架克羅克司養目鏡 CROOKES LENS 每副減售二元五角
備有樣本函索即寄
外埠函購：另加郵資三角◉貨款辦法◉代票匯金一律通用
所售鐘表一律保用
自動電話（二）一四二八番

眼科
羽牟眼科医院
医学士 羽牟武志
新京祝町三丁目 青陽大樓二階二〇三号
電話三一四二五五番

舒肝健胃丸
平肝順氣開胃健脾 一切胃病各症良藥
此藥專治男婦肝鬱氣滯、胃不消化、飲食停滯、時常打隔、嘔吐酸水、胃腸脹痛、兩脇攻痛、及凡久心口疼痛、噎膈轉食、心腹病塊、癥瘕痞積、氣逆攻痛單雙鼓症、因氣胖腫、食積、寒積、蟲積、氣積及茶寒、酒寒、心腹各症、服之甚効、功効、舒肝順氣、開胃健脾、開鬱化滯、散積消聚、平肝導滯、散瘀除癥強健胃納、潤腸通便、消除煩悶、舒暢氣血、通暢百脈、凡係因氣、因食所患肝胃各症、無論老幼效服之具治胃病的良藥也、
◎每袋定價國幣一元半打五元函購不索郵費
總發行奉天鐘樓北 關東大藥房

新京電影院
中秋佳節是圓月節 本院放映是月宮片
今日最後一天 休忘了看
天華公司出品 法寶激鬥變化神術
在京首次公映 新月宮寶盒
凌波仙子的鶯鶯燕燕 霓裳仙舞的花花絮絮 月府仙宮的五光十色 海國仙境的離奇曲折 有飄飄欲仙、置身太宮之概
下期放映 一三集 紅蝴蝶

豐樂劇場
漫畫・電氣 風流深川 海鳴街道 追艦隊
小林重四郎 山本禮三郎 主演
大河內傳次郎主演 OKR特別佳片
史台亞・羅家士主演
九月卅日起 十月四日止
樓下八角
電話 2.1445 2.1585

光明影戲院
最後一天兩大貢獻
新華巨片 全部有聲對白笑片 桃源春夢 主演 韓蘭根 劉繼群
李萬春 林冲夜奔 全部有聲舞台名劇
明天開演南部巨片
（一）密林之王 完全有聲野獸冒險佳片 單身入虎穴、獨力戰獸王
（二）二集萬俠之王 武俠機關激鬥巨片 張惠民吳素馨主演

料金八角
新　開　12•10　3•58　7•53
晚　春　12•22　4•11　8•04
掬　摸　之　家　1•48　5•37　9•32　終10•40
又太郎大明神　2•57　6•52
（五日間）一日起五日止

光明影戲院 西五馬路 永春路
最後一天
全部對白有聲滑稽笑片
韓蘭根 劉繼群 主演
京劇泰斗名伶大王 李萬春
同時合演 完全有聲 偉大名劇 林冲夜奔
秋節特選
桃源春夢
連日擁擠異常 欲免向隅請早

効力最強之男性荷爾萌

英男兒萌

經過動物試驗
嚴定効力單位

→ 英男兒萌注射後

→ 英男兒萌注射前

男性之所以爲男性、以男性體內之睪丸、得分泌男性荷爾萌、輸入於血液之中、與血行共同循環體內、刺戟體內各部、以造成男性特徵所致。是以睪丸猶未發達、不能製造男性荷爾萌之男孩、其狀貌舉動亦殆與女孩無甚差異、換言之、男性體內有男性荷爾萌以後、始能形成男性特徵、故所謂男性荷爾萌者、乃操縱男性特徵之總司令也。

男性荷爾萌之作用、一般每以爲只與性慾有關、然此亦大謬不然。蓋男性荷爾萌除有性的作用以外、實於生命上亦有種々作用、具體的言之、即人體生殖腺機能完全之時、其推陳出新之作用既盛、肉體精神之能率亦高、反之、一旦睪丸機能既衰、男性荷爾萌缺乏以後、則除性慾減退以外、如五官機能之遲鈍、皮膚緊張之減退、血色之轉成萎黃、肌肉之漸見消瘦、體力與耐久力之缺乏、精神之頹唐等種々老衰症狀、亦必相繼而起、是以男性荷爾萌之於全身機能、誠更有極密切之關係也。

要而言之、男性荷爾萌之作用、甚爲複雜、所謂性的作用云者、僅其一而已矣、至其對於人體組織臟器之振勵作用、斯男性荷爾萌之根本重要作用也。

英男兒萌 爲最進步之强力男性荷爾萌、其於人體之作用、主爲老衰症狀之祛除、性的衰弱及神經衰弱之治療、阿片戒除之輔助等々。茲先述其動物實驗於下。

注射英男兒萌於去勢之雄雞時、其萎縮如雛之雞冠、得於數星期以內、完全發育如成熟雄雞之狀。

注射英男兒萌於幼稚哺乳動物時、得使其生殖器迅速肥大並性之早熟、尤如生殖器中之攝護腺與精囊二種、且經數日間注射以後、竟可長大至十餘倍。又精虫之生存期間、亦因此而大可延長。

英男兒萌因取材於**青年男尿**、堪稱古來吾東亞重用童便之一種證明。又因其會經雞冠及精囊兩試驗而**嚴定効力單位**、與一般男性荷爾萌製劑大有不同、故如對症應用、必有優秀效果。

祛除老衰症狀

本劑中所含之男性荷爾萌、在體內諸種生理機能運用上、負有極重要之任務、故老人體內之缺乏男性荷爾萌者、如以此補給之、則凡五官機能之遲鈍、肉體精神能率之低減、皮膚色澤之減退、皺襞母斑之發現等々老衰症狀、俱可漸次恢復治癒、茲試舉實例於下。

八十一歲之某貴人、當其未受英男兒萌注射以前、皮膚缺少彈力、手背發生母斑、顏色輕度萎黃、心音雖清澄而不强、脈搏時々停滯、夜間因尿意頻數而不能安睡、食慾稍稍不振、疲勞感覺較强、體重一千三百五十兩、血壓一二〇至七五、尿無異狀。經注射英男兒萌二十次以後、皮膚與爪床俱紅潤而有光澤、脈搏已無結滯、疲勞感亦大見減少。注射至三十次以後、諸症益減、食慾大振、體重共增加一百七十餘兩、尿意已不頻數、頭腦明晰、肉體與精神的活動、不在壯年者之下。

英男兒萌之詳細
仿單函索即寄

治療性的衰弱及神經衰弱

本劑中所含之男性荷爾萌、對於生殖器機能異常及一般神經衰弱症狀、最有顯著効果、茲將東京帝國大學病院就本劑所實驗之成績、記之如下。

(A) 生殖機能障碍		
一、未老性衰	實驗二十四例	有效二十一例
二、夢精遺精	實驗十一例	有效十例
三、攝護腺液及精液漏	實驗九例	有效四例
(B) 一般神經衰弱症狀		
一、頭痛或頭重	實驗十三例	有效十例
二、全身倦怠疲勞	實驗十例	有效七例
三、睡眠障碍	實驗七例	有效六例

英男兒萌之包裝

注射液	五管	一〇管	三〇管
片劑	二〇片	五〇片	一〇〇片

輔助戒阿片煙

戒煙之法、遞減爲妙、以其苦痛較少故也。雖然遞減戒煙之法、其過程中苟無適當戒煙輔助之劑則失眠・遺精・興奮・心悸・腰痛・腿痠・精神不安・尿意頻數・搐搦・呵欠・噴嚏・垂涎等等禁斷現象、亦恒相繼而起、因是患者恐懼、戒煙遂告中輟者、所在多有。故戒煙輔助劑之於遞減戒煙法、直如輔車之相依也。戒煙輔助之劑、種類至多、然一般所最通用者、男性荷爾萌製劑是也。蓋此劑對於阿片戒除過程中之所有苦痛、最有鎭靜作用、尤如英男兒萌者因其取材青年男尿、經過雞冠及精囊兩試驗而嚴定効力單位、堪稱當今最進步之男性荷爾萌製劑如失眠・遺精・興奮・心悸・腰痛・腿痠・精神不安・尿意頻數等症、本係斯劑之主治範圍、其於戒煙之特有顯著合理效果者、良有以也。

各大藥房均有經售

武田長兵衛商店股份有限公司
總行 日本大阪市東區道修町
出張所 奉天松島町二〇番地

36—1284(O)

鐵道總局開廳
舉運行新機構之實 貢獻國防產業文化
——植田關東軍司令官訓示——

鐵道總局開局典禮一日午前十時起、在新局所大門前廣場、於關東軍司令官代理今村參謀副官長臨席之下、有新鐵道總局長大村副總裁宇佐美、佐藤兩次長以下各局課長併各局員二千餘名出席、盛大舉行、定刻十時門野庶務課長致開會辭、次大村總局長訓示、力說鐵道機構之一元化、與總局員全體一心的一元化之必要、更宜具有以滿洲鐵道之開發、爲先驅事業之意氣及覺悟等語答辭、關東軍司令官代理今村參謀副官長祝辭、旋唱社歌、三呼鐵道總局萬歲、午前十一時閉幕云、

植田軍司令官、於鐵道總局舉行開局典禮之際、有訓詞如左(今村參謀副長代誦)

訓示

南滿洲鐵道會社、即乎滿洲帝國成立以後之東亞新事態、實行改正職制、玆對其陣容、訓示機宜、

此次改正職制之主眼、立脚於會社之使命、謀鐵道營運之一元化併明確產業門類之職務區域整齊形勢俾會社全盤之經營有能率而又合理

願總裁以下、則斯旨趣、深察東亞尤以滿洲之新事態以經營鐵道爲中樞社內各部份並與關係各機關、緊密連絡而調和協力、以清新之意氣及潑剌不撓之氣魄、於鞏固團結之下、向社業踴躍邁進、俾舉運用新職制之實、以期貢獻於國防之充實、產業之發達、文化之進展、而無稍遺憾焉、

關東軍司令官 植田謙吉

滿鐵新京事務局 昨已開廳辦公

滿鐵新京事務局、於十一日午前十時在原新京地方事務所三樓會議室、歡迎一日到任之山口新事務局長、並舉行開會式(左上圖該局開廳時懸掛名牌)

山口事務局長 到任行止

滿鐵新京事務局長山口十助氏、偕庶務、鐵道、學務地方各課長等、乘一日午前七時十分抵京列車、在京社員多數出迎裡蒞任、當即參拜新京神社、忠靈塔、旋入事務局、同十時半與武田前所長接交事務、同十一時到事務局三樓大會議室所行開局禮場、有一番訓辭云、

地方事務所 同日閉廳

因滿鐵改正職制、新京地方事務所舉行閉廳典禮、卅日午前十時起、在該所三層樓會議室舉行、全所員出席先由稻葉庶務係長致詞、次合唱國歌社歌、次表彰供職十三年之汽車司機關榮久君後由武田前所長以現調任學務課長致離任詞、鯉沼副所長代表所員述惜別詞、合唱『螢的光』之歌、高舉祝盃、攝影記念、於焉閉會云、

德川家達公爵 昨午抵京

爲列席在新京舉行之赤十字社社員總會而來滿之德川家達公爵一行十五名、曾由奉天搭一日午後二時駛抵新京之火車蒞京、但公爵入滿後、因曾接其令孫夭折之噩耗、故乃變更日程、僅於本日午後五時、覲見皇帝陛下、其他行事、則一委於全部副社長中川望氏辦理、在大和旅館權宿一宵後二日午前七時、即搭光號車返京、又社員總會之行事、均無變更云、

【左方照片即德川公抵京時攝於車站內】

關東州及滿鐵附屬地○○○施政三十週年紀念
祝賀典禮誌盛

日本於關東州及滿鐵附屬地之施政、本年九月一日恰屆三十年、乃訂於一日午前十時在關東局發祥地旅順運動場內陸上競技場隆重舉行關東局施政三十周年記念祝賀典禮、是日聖都旅順各戶均懸國旗、各官廳亦均呈祝賀之色、會場之旅順運動場內陸上競技場、四周圍佈紅白幔幕植田全權大使、板垣參謀長武部總長、東條警務部長稻田拓務次官、山越對滿事務局行政課長、大竹朝鮮總督府內務局長滿洲國方面、張國務總理以下丹民政、于軍政、丁實業、馮司法、齊獻政、李交通、阮文敎部各大臣、羅監察院長、及臧議長以下七參議、大達總務廳長、大橋外交部次長韓新京特別市長、金三江、閻濱江、徐錦州、額興安東各省長、平島協和會總務部長、並民間方面高柳中將森中將、山內電電、三田正副總裁、各總務司長軍關係、周山旅順要塞司令官、和田要港部司令官、三浦奉天特務機關長、丸茂大連高山旅順兩市長、松岡滿鐵總裁、山崎郡山兩理事、州廳方面御影池長官以下、全體職員一千五百名蒞場、就席所定位置而開會、在全體起立中合唱『君ケ代』國歌、繼植田全權大使致祝辭、對於永年勤續職員、滿鐵地方行政並敎育功勞德行者授與表彰狀、經由永年勤續者總代縣廳山本德明氏、民間表彰者總代瓜谷長造氏致答辭繼爲來賓祝辭日本內閣總理大臣(代理)對滿事務局總裁(代理)旅順要塞、要港兩司令官滿鐵總裁、旅順市長等祝辭祝電典禮無滯於盛況中閉幕、全體參加者即入旅順運動內野理場之關東局殉職、並物故職員慰靈祭式場、午前十一時三十分依神式執行嚴肅慰靈祭、正午過祭典始終、即入旅順後樂園祝宴場、午後一時在旅順之一切式典告終云、玆誌植田全權大使慰靈祭祭文如次、

慰靈祭文
‖全權大使植田謙吉‖

維時昭和十一年十月一日滿洲國駐劄特命全權大使植田謙吉謹獻淸酌庶羞致奠以祭安住時太郎等百七十一名之殉職職員及病故職員之英靈前、回憶日俄戰雲起於明治卅八年及至卅九年九月、帝國於旅順設置關東都督府頒布新政、爾來施政卅年此間諸般施政、完全整備、政治、國防、治安、產業、文化等治績大擧、關東州並南滿洲鐵道附屬地之文化燦然一新得覩今日之盛況加之近年滿洲帝國成立我帝國之對滿國策一決、關東局即致力於滿洲國之發展、遂見滿洲國今日之躍進得貢獻東洋平和之確立、雖蒙列聖之稜威亦係諸士盡忠報國之功績、維思諸士之致力雖各不同、但以身報國克盡全力達成職實之功即其一也方今諸士之遺業千古不朽、遺烈爲萬世龜鑑當玆關東局施政卅年記念感念諸士往年之偉績同時謹致庶羞希在天之諸靈尙饗、

重油蒸汽機車
速度凌駕『亞細亞』而過之
明日起運來滿 滿鐵線局部使用

滿鐵自採用最新技術、如超特急機車頭及超大貨物列車等、實現以來、已爲各方所稱載、聞近又於神戶川崎車輛公司、特制以燃燒重油之輕快蒸氣機關車兩輛、以備使用於滿鐵線之一局部、該車之時速、爲百四十啓羅、較現在之亞細亞號更快二十啓羅、前後全部線型、一千餘馬力、動輪直徑二米突、車台爲一體鑄成之新式機關車、聞二輛現正趕製中、一輛業已完成、且試運終了、擬於本月三日、以大連汽船濱江丸運載來滿云、

新京觀光協會 理事會議

新京觀光協會、一日午后四時、於市公署會議室、舉行第一回理事會、其議題如左、

一、經過報告
二、常務理事互選之件
三、將來之事業計畫
四、全滿聯合會之件

林業移民團 抵目的地

日本拓務省斡旋之林業移民團、該一行百五十名、於廿六日午前十一時抵圖們、旋於正午乘圖佳線赴牡丹江開該一團共分兩班、於牡丹江及海格兩地下車、各於其地附近、從事採伐森林云

電電會社 徵文揭曉

電電會社、曾以創立三周年紀念、關於放送電信電話懸賞徵文、業誌本報、玆於九月二十八日、抽籤決定後列當選者(日人從略)

△電信 二等(三十圓)公主嶺和盛源、三等(十圓)延吉朱慶麟、綏中吳坤翻、山城鎭武君平、

△放送 二等(三十圓)吉林李靈馨、

△電話 一等(五十圓)哈市陳鴻田、二等(三十圓)復縣李寶亭、三等(十圓)安東洪聚和、新京韓亭鈺、龍江白錫林、

都門瑣聞

酒醉失體面

東三道街東頭、於昨晚六時許、有一形似商人者年約三十餘歲、酒氣薰薰酩酊大醉、概因時値佳節飲酒過量也、當時伏於地上、語言失常、時笑時罵有若顚狂、一時醉眼朦朧將身上所着大褂、扯破數條、嗣又就地翻滾、後始起身歪斜而去云、

協和社欺人

北大街協和商場二樓、協和茶社、自成立以來、營業尙稱不惡、但自日前該社一度增價後、主顧頓見稀少、今該社乘此中秋佳節、爲廣招徠觀客計、定於陰曆十四、十五、十六、三日、每日自上午九時至十二時、加演早場一場、並有五音連彈節目、廣告宣傳、門前貼報、不料於十六日早場竟未開演徒勞往返者大有人在、是日午前於協和商場門前、尙有貼有十五十六兩日加演早場之紅紙條、該社如此欺騙主顧、則於營業上必大受影響云、

拿獲二賭犯

一日正午十二時許、有無賴二人、於長通路東頭馬路旁、作黑紅寶騙人得利、正在呼么喚二之際適爲該管東大橋派出所警察瞥見當即拿獲矣云、

附設日語班

本京東三馬路福祿街、新京理善所所長韓儒珍、以當此日滿親善日益緊密之際、若言語不通、實爲其中障碍今該公所鑑於及此、特於所內設日語一科定十月五日開學、定額爲八十名、至於該所之設立日語科、純以義務爲本、對入學人士不收費用、每人每月僅收茶水電燈等雜費二角云、

留日警官 學成歸國

民政部、前於去歲九月底派赴日本留學之敎官、玆已修業期滿、一行三十名、於三十日、返國歸京云、

長春縣警指導官 新任到京

長春縣公署、舊任警務指導官、業經調升轉動、所遺該缺、因非常重要、不便久懸、奉部令由舒蘭縣參事官長岡信政氏接充、現長岡氏已由舒蘭到任、接鈐視事、長春縣公署、已函達各機關知照云、

中秋月映碧血
飯鋪女東被殺 兇手誰屬未明

大馬路六十三號鴻發園飯館執事人李耕田五十歲山東黃縣人、在數年前與其妻孫氏(四十三歲)即在上記地址開設飯店營業、當仲秋節前數日前即將營業停止、於昨(一日)上午十時許四馬路派出所忽得該鴻發園女執事李孫氏被殺身死之報告、該所據報後、即派警士趨往調査李孫氏被殺屬實、因急報長通路警察署、該署司法係主任自巡官等即往該地視査則見死者李孫氏體胖而矮、俯臥於血泊中、面部刀傷四處計兩頰各一處、頸部兩處、地下所沾之血已乾、厥狀至慘、約係在十點鐘以前被殺屋內杳無一人、男執事人李耕田已逃脫無踪現長通署外勤警士、全班出勤搜捕中、能否捉捕、尙不可知、據該處左近隣人云、該飯館因生意賠累、節前即已停止營業因此夫婦間時起勃谿、李與孫氏係夥庚、所開飯館、係孫氏出資、所領營業許可、亦係李孫氏出名在前日中秋節(舊曆八月十五日)晚、尙見李孫氏盛裝立於門首、次晨即聞被殺云、

稱、該鴻發園此時尙未開門不知發生何事該所據報後即前往叩門、內中寂然無聲、始開門進入屋內則見箱柜皆已啓開、是否失物、猶不可知、究竟爲財爲何事而被殺

納涼園裡落子棚 火神代爲拆台

五馬路新京公園內納涼大會之京評劇社、於一日上午十時半、正在演場之際忽然起火、一時黑煙彌漫、火光冲天、迨各消防隊聞訊趕到後、已燃燒大半、雖經撲滅餘火、但所有器具、全被燒毀、惟幸未傷人、共計損失約値數千元、至起火原因聞係因電業局工人某在該園內剪換舊線、誤將新線剪斷、以致走火、該劇社事前並未保險、社主人針谷彌一郎、除到警署陳訴外、並擬向電業局交涉、賠償損失

夜市武劇 許可擺攤糾紛

永春路夜市場係市公署、委任東三馬路町內會、甲斐伊三郎經營辦理、訂有條件於本月廿九日、下午三時許有市署某科科員劉某(各姑隱)因許可某人擺設鮮貨攤床事務、赴東四馬路簡易宿泊所、與甲斐接洽、不悉何故、言語衝突、演起武劇、劉某甲斐等三人共毆劉某、劉某一人難敵六手、由宿泊所打至東四馬路街心劉某被毆頭部受傷、勉强支持逃去、聞其中頗有蹊情究竟如何、容訪再誌云、

首警中野科長 轉勤民部

首都警察廳警務科長商兼司法科長、兼衛生科長之中野四郞氏、於九月廿九日、榮轉於民政部總務科長之職其所遺警察廳各缺、聞不日當可選員視篆云、

三浦碌郎氏 退職歸國

外遊歸來之前吉林總務廳長三浦碌郎氏、近已向政府辭職、擬即正式着手興辦事業、一俟手續完了、依願退休、於廿九日午后十一時、就歸國之途、聞該氏俟機擬入滿拓而再渡滿云、

開發第二松花江 水運調査竣事

哈爾濱航政局爲開開第二松花江、扶餘、吉林間之(三三○粁)之水運、前曾派調査班、從事調査、該調査班一行二十名、於前月八日由哈出發、一路調査、業將水深測量、疏浚工程諸設施等測量完畢、廿九日回哈矣、該班吉田調査員談話如左、第二松花江、將來頗有厚望、其左近一帶集團村鎭之客貨運輸、更極有望、航政局之第二段河流開發事業、擬即正式着手興辦第二松花江之疏浚工作及航路標識設定等一切設施云、

內河航行規則 明年改施新章【中】

第七條 帆船、拖船及木排在航行中須依左列規定

一、輪船所曳拖船或帆船或木排須在自前方最易看見之船體上如係木排則由水面上高六米突之處掛白燈一盞該燈須發不同之亮光以至少由周圍四啓羅米突之處可以望見者爲要

二、拖船或木排不由曳船航行之時在船首按前項規定掛白燈一盞外船尾亦掛白燈一盞、

三、帆船應在前方最易望見之船體上高六米突以上之處掛白燈一盞該燈至少須由周圍四啓羅米突之處可以望見者爲要

第八條 被他船曳航之輪船應按第二項第三項僅掛舷燈

第九條 以櫓槳運轉之船在夜間無論航行或停泊必須在最易看見之處掛一周圍易於望見之白燈一盞但船正在捕魚中按本條所定白燈外須酌定他船靠近我船或我船去靠他船十分預防碰撞之時間以手揮白色信號燈表示不施放漁網及其他漁具他船可以航行之方面晝間則以白色信號旗表示之

第十條 浚渫、設置航路標識測量及其他從事作業中之作業船須按第二條第一項規定之位置(輪船則代白燈)上下連掛三燈至少須有一米突之間隔但該三燈中上下二盞爲紅色中央一盞爲綠色周圍至少由四啓羅米突之處可以望見者爲要又晝間須於最易望見之處掛一紅色菱形

第十一條 本條船舶如在不航行之時不可掛舷燈然航行時必須掛揭若在停泊中除本條所定之燈外尙須掛一停泊燈

注意起見認爲必要時得於本規定船燈外再發閃火

第十二條 本令船燈之規定如在二艘以上之軍艦或爲軍艦護衛之船舶關於添掛列位燈及信號燈不妨施行制定之規則

第十三條 船舶除左記各項外在夜間禁止濫用探照燈

一、在航行中欲辨識航路及江岸標識之時

二、停泊或繫留時

三、作業船從事作業時

四、其他按法令所定者

但他船向我船靠近之時應立即息燈

第三章 航方

本令所謂長聲指四秒乃至六秒間一吹聲而言、所謂短聲指約一秒間之一吹聲而言

第十四條 船舶及木排除左列各項情形外不得在航路線停泊或繫留

一、欲避碰撞或其他急迫之危險時

二、運轉不自由時

三、從事救助人命或船舶之時

四、從事航路標識之工事水路之測量或浚渫作業之時

五、得航政官廳之許可打撈遺難物及沈沒物或其他從事河中工事之時

第一項第九款之船舶在晝間停泊航路線時須於最易望見之處揭掛黑球或黑色形象一個、

前項第二款第三款之船舶在晝間停泊航路線時須於最易望見之處揭掛紅色方旗其他船舶或木排靠近之時在非通航可能之舷側晝間以白色信號旗夜間以白色紅燈表示之

第十五條 下航輪船與上航輪船可逢通過或橫斷有衝突之處時下航船須指示通航水路上航船在下航船指示之側面航行

各船舶欲互相航過之時須儘量減去速力以不致危害他船爲要

第十六條 前條所定指示通航水路之輪船在距他船一啓羅米突以上之處於使他船通行之舷側晝間以白色信號旗夜間以白色手揮信號燈表示之并作對舷信號如下

一、左舷對左舷欲航過之時須吹汽笛一短聲

二、右舷對右舷欲航過之時須吹汽笛二短聲

經指示之船舶欲按指示水路通航時應立即按前項所定行同樣信號應答之

所作指示信號至應答爲止須繼續行之

國策電影公司 進研設立計劃

關於國策電影公司設立問題之委員會、於關東軍武藤第二課長、稻村新聞班長、柴野少佐、第三課長辻大尉、青木關東局警務課長、筒井外交部宣化司長、川人民政部特務長、松本文敎部禮敎社會敎育科長、軍事調査部鶴田少佐、林滿鐵庶務課長、能登弘報股、加藤鐵道總局資料課長等出席之下、由午後一時起、在軍人會館舉行、以關東軍二課三班之原案爲中心、交換種種意見、該委員會對該公司設立案如無異議、當必轉附弘報委員會、至於具體問題諒在通過弘報委員會以後云、

各地商況
九月一日

金銀
中銀收買產金價格(每公分)三圓五角
上海標金單位 [illegible]
海關金每兩 一三〇圓〇〇
新京足金每兩 一圓七〇〇
新京紋銀每兩 [illegible]

匯兌
滿洲中央銀行總行行市
金票(每百元) 一〇〇圓〇〇
鈔票上海(每百元) 九八圓五〇
滙上海同 九八圓五〇
滙天津同 [illegible]
上海賣 [illegible]
上海日滙買 [illegible]
大連滙上海 [illegible]
大連滙煙臺 [illegible]

錢鈔
▲大連▼ 金票對鈔票
本日午前 開行、大價、小價、下市、妥數 [illegible]
本日午後 九月十九日 開行、大價、小價、下市、妥數 [illegible]

特產
▲新京▼ 大豆現貨每石鈔票價定期混合品
開行 九月卯 十月卯 十一月卯 [illegible]
高粱(同上) 現行 九月卯 十月卯 十一月卯 [illegible]
特產現貨 大豆 高粱 包米 [illegible]
城內米粮現行 江粱 一元三 小米 一元九 稗米 三元〇 粳米 四元二 吉豆 三元四 小豆 三元〇 稻米 五元〇 元豆 二元七
▲大連▼ 大豆(百斤鈔票價) 帶皮 十月卯 十一月卯 十二月卯 一月卯 二月卯 現貨 妥 [illegible]
豆餅(一塊鈔票價) 現月卯 十月卯 十一月卯 十二月卯 一月卯 二月卯 現貨妥 [illegible]
豆油(一箱鈔票價) 現行 十月卯 十一月卯 十二月卯 一月卯 二月卯 現貨妥 [illegible]
高粱(百斤鈔票價) 現行 十月卯 十一月卯 十二月卯 一月卯 二月卯 現貨妥 [illegible]
▲哈爾濱▼ 大豆(六十公斤國幣價) 十月卯 十一月卯 十二月卯 妥數 [illegible]
小麥(同上) 十月卯 十一月卯 十二月卯 妥數 [illegible]

各地股票市況

東京股票(短期)
東新 開盤 休 大引 高價 低價 [illegible]
鐘新 開盤 大引 高價 低價 [illegible]
滿鐵 開盤 大引 高價 低價 [illegible]
日產 開盤 大引 高價 低價 [illegible]
大新 開盤 大引 高價 低價 [illegible] 會

大阪股票(短期)
大新 開盤 大引 高價 低價 [illegible]
鐘新 開盤 大引 高價 低價 [illegible]
東新 開盤 大引 高價 低價 [illegible]
日產 開盤 大引 高價 低價 [illegible]
日魯 開盤 大引 高價 低價 [illegible]

大阪股票(長期)
開盤 大引：大株 大新 大紡 鐘新 [illegible]

大連股票(長期)
開盤 休 大引：品限 五新 先鈔 豆新 錢 [illegible] 會

大連股票(短期)
開盤 休 大引：品新 五鈔 豆新 錢鐵 東新 滿產 二新 日 鐘 [illegible] 會

奉天股票(短期)
開盤 大引：取新 滿新 東 大 日新 新產 五品 豆新 日魯 新郵 鐘新 滿毛 優先 滿鐵 二新 電甲 同乙 滿化 東拓 土木 興 [illegible]

今日廣播 MTCY
上六、〇〇 建國體操
上七、〇〇 初等日本語講座
下一、〇〇 相聲八扇屏
下一、三〇 新聞
下六、三五 政府公報
下七、〇〇 日本樂
下八、四五 新聞經濟市況
下九、〇〇 天象明日廣播節目 舊劇捉放宿店

天象
十月二日 溫度 最高 二四度五分 最低 八度七分
十月三日 西北風 晴一時陰

居間跳過

徵求同住者
希望者、請於每日下午三時後、親自小五馬路東頭路北多福建築公司找孫君商議

日用品零賣物價
麵粉 二角八 豆油 [illegible] 香油 三元五 黃瓜 四角四 冬瓜 六 黃花魚 一角二五 鯉魚 一角 猪肉 三角八 牛肉 三角二
羊肉 三角八 豆角 五分 白菜 三分 茄子 三 韮菜 三 桃 一角六 洋梨 一角六 李子 一角 苹果 一角

大阪商船行輪

●開往門司神戶大阪 開上午十時
吉林丸 十月三日
夏德露丸 十月四日
貝格爾丸 十月五日
烏拉爾丸 十月七日
哈爾濱丸 十月八日
●開往三角鹿兒島沖繩 開上午
貴州丸 十月三日
●開往天津
志摩丸 十月二日
●船票發售 滿鐵國鐵主要各站各埠日本國際觀光局
▲車船連絡往復票火車減二成輪船減一成通用日期限兩個月▲在大連購買神戶門司間往復票時回路運費減二成通用期間參個月
●專屬貨物代辦處 各地國際運輸會社
大阪商船株式會社
大連支店（電話二一一五三）新京事務所（電話3—三二六）奉天事務所（電話四〇八九）哈爾濱事務所（電話 七〇一）

日本郵船行輪

●開往橫濱 豐浦丸 十月 二日
●開往李浦 豐岡丸 十一月 七日
●開往漢堡 水戶丸 十一月 八日

近海郵船行輪

●開往營口 宮浦丸 九月 日
●開往天津 勝浦丸 九月 日
●開往長崎鹿兒島 千歲丸 十月 十日
●開往基隆高雄 岩手丸 十月十二日

朝鮮郵船行輪

●開往仁川 會寧丸 十月 日
●開往仁川長崎鹿兒島三角 櫻島丸 九月 日
前記輪船出口時日因天候關係或有更變
朝鮮鐵路各站以及本行輪船經過各口可裝與滿鐵連絡之貨物有上記△記號者純係貨船不售客票並可發行前年連絡提單代賣海圖及航海路誌
近海郵船株式會社大連代理店 朝鮮郵船株式會社大連代理店 大連市山縣通一八一 日本郵船會社大連出張所 電話2・三三元 2・七八六

阿波共同行輪

●開往芝罘威海衛仁川下午 卅六共同丸 十月 日
●開往芝罘 十八共同丸 十月 日
●開往天津 長山丸 十月 五日
本會社代辦山東鐵路及朝日路辦理各種運輸一切事務
專屬貨物代辦處船票代賣處 各地之日本國際觀光團 丸二商會 電話2六七三
阿波共同汽船會社 大連市山縣通 電話2・五〇〇一

大連汽船行輪

●開往青島上海上午十一時 青島丸 九月 日 大連丸 十月 三日
●開往龍口 龍平丸 九月 日
●開往天津（塘沽止） 長平丸 九月 日
●開往基隆高雄（載客） 濟通丸 九月 日 山西丸 十月 九日
●開往敦賀新潟伏木（載客） 河南丸 十月 八日
大連汽船株式會社 大連市山縣通 電話2・七一三一
日本國際觀光局中國旅行社

日立電氣熔接機

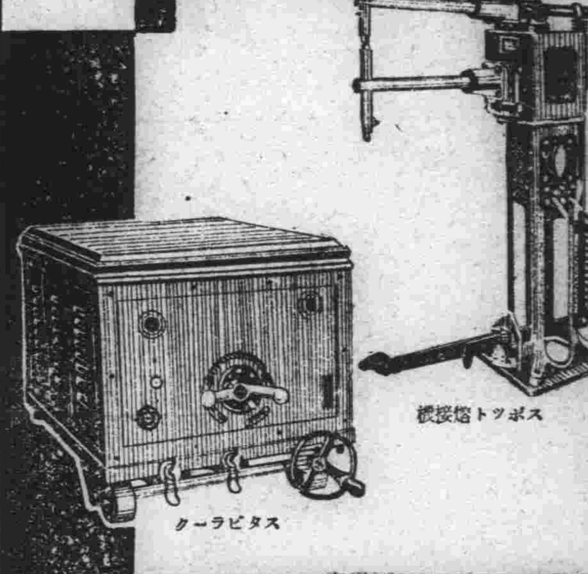

日立製作所 大連・新京・奉天

新京大馬路 滿洲大旅社 新屋落成 定价特廉
本社地点中心交通便利
房间寬大收费及廉清潔
衛生設備雅觀電話電鈴
茶役週到真乃是
旅客之福星也
電話 二一二五〇五番

介紹良醫王伯陶

漢醫王伯陶先生在哈行道多年迭經治愈危急大病中西束手之症賴以全活者甚多今由同仁等敦請來京應診現寓頭道溝東四條通內祝町集賢莊公寓電話（三）二三六九番門診上午十點至十二點出診下午二點至六點 急病隨時貴人免費專治疑難危急大症對於失血肺病癆瘧疫痢婦科諸症以及所謂肺炎肋膜炎精神病各種險症尤有特長此次來京誠我地方之福疾苦同胞苦海無邊達岸有日幸勿交臂失之也

▲介紹人
◎增子固 ◎實瑞丞 ◎袁潔珊 ◎蔡品三 ◎韓雲階 ◎鍾毓五 ◎王荊山 ◎張惠卿 ◎史煥亭 ◎劉鳴岐 ◎劉子麟 ◎陳季升 ◎陳繼堯 ◎王則樸

國際運輸株式會社新京支店

新京富士町二丁目二十七番地

一、代辦海陸運送營業
一、委託販賣承辦事項
一、倉庫業及金融
一、市內運搬荷包裝貨物
一、代辦及保證
一、運送、火災、海上保險代理業
以上關係業務

代表電話號數 3—3016 3—5017 3—5018（支店長 庶務係 經理係 金融係 倉庫係 海運係 運搬係 保險係）
三—二四八五 三—二六六五（同到着係）
三—二六六二（驛構內發送係） 三—二五一〇（日出町倉庫荷造係）
三—三〇五九 三—五八八八（同 中繼係） 三—二一九六（寬城子荷扱所）
三—二八一三 三—五八三八 三—一八八九（專用線荷扱所）

中國銀行

資本 銀元四千萬元 ◇ 資產 超過十萬萬元

營業要目

存款	匯款	押款	代收款項	兌換	放款	通信代理	實買證券
定期存款 穩固存款 隨時抵借／往來存款 領用支票 收付便利／特種存款 憑摺利厚 手續迅速／中外貨幣均可收存	種類分電匯票匯信匯／分支行遍設各埠均可通匯／世界各國均可通匯	進口出口國外開信用證均可辦理	本埠外埠國內國外概可承辦	中外貨幣日有行市價值克己	抵押放款 貼現放款	通信辦事並代顧客辦理國外通信	顧客委託承辦買賣

南北滿分支行 大連 瀋陽 營口 哈爾濱 開原 新京 公主嶺 吉林 山城鎮 黑龍江 錦州 綏化 通遼
（電報掛號六八九二）

衰老……之觸解決此問題只有現代

強壯補劑 勃而興藥片
是調整內分泌 正常化之良葯

勃而興
有意想不到的 却病這樣快 是活爾蒙的効力
有意想不到的 頹唐能還少 是活爾蒙的効力
有意想不到的 服後能立子 是活爾蒙的効力
有意想不到的 性交生快感 是活爾蒙的効力

圖中寓意

補腎聖葯 勃而興

功用 補腎壯陽 添精益髓 發育生殖 鞏固機能
主治 少年早婚 房勞過度 滑精早洩 陽萎不舉

凡由破身太早、手淫爲害、以致滑精遺精、精冷精清、子嗣缺乏、交換乏味、性慾苦悶、生趣索然、腰酸背痛、四肢乏力等症、可常服勃而興藥片立能恢復健康、添精益髓、誠爲補腎第一仙丹也 ●價目每瓶大洋二元

美人嫁於何人 美病嫁於何人

青年慾火中燒情不自禁愛美人得美病今凱輯氏空前未有之新發明

白濁斷根靈藥 巧拿淋丸

◇能治急慢性淋症
◇能治便白便血
◇能治睪丸發炎
◇能治久醫無效之疾白濁症因內中有三大之聖藥

（一）即純檀香油精SANTAL（二）沙婁兒SALOL（三）梅天靈藍METHYLONE BLUE 此三種藥品均有利尿消毒、又合以殺菌滅淋、高貴藥品製造成丸、百醫百效、萬試萬靈、爲各國醫士、臨床藥用皆稱爲最新最妙良方也 每瓶國幣貳圓

以上二種良藥各省各埠中外藥店均有出售
總發行濱江省 泰華西藥商行

模範火爐

激賞之標的
因技術優佳及品質構造之卓越

煖爐界最高權威
防止煤煙之模範
價格低廉、品質優良
手續簡易 引火簡單

滿洲國中國總代理店 大德洋行 大連市監部通三三 電話二一七〇六五 二一五七三三番

代理店

牡丹江長安街	戶田洋行
哈爾濱中央大街	中村商事批發部
錦縣大馬路	千村洋行
新京祝町	石松商店
公主嶺朝日町一丁目	伊藤圓次郎商店
四平街中央通	德長永
開原大街一七	田口商店
鐵嶺松島町	石松商店
鐵嶺城內	德盛興
奉天千代田通	三省洋行
撫順東四條通一七	田中金物商店
安東縣四番通四丁目	澁谷添三郎商店
鞍山大和町	盛海洋行
鞍山北三條町	太平號
營口新市街千代田街	大瀨洋行
營口舊市町永世街	達見洋行
濟南府三大馬路三緯路	協華電機行
青島小港路二號	大青洋行
天津日界旭街一一	大澤洋行
旅順市乃木町	久富商店
大連市伊勢町九三	千村商店
同浪速町一丁目	福田金物店
同聖德街二丁目二七	高井商店
同浪速町三丁目	船塚洋行
同武藏町七〇	中山洋行
同土佐町四八	宮崎洋行
同須磨町	三上商店
同西崗街	德本洋行
同浪速町一丁目	政記公司五金船具店
同西崗尾上町	德利號

仁丹牌 牙粉 牙膏 潤質 牙粉

實業部批准 註冊商標 仁丹

質料純粹 殺菌除垢
潔齒迅速 强固牙磁
口腔爽快 置久不變
質量豐富 價格低廉

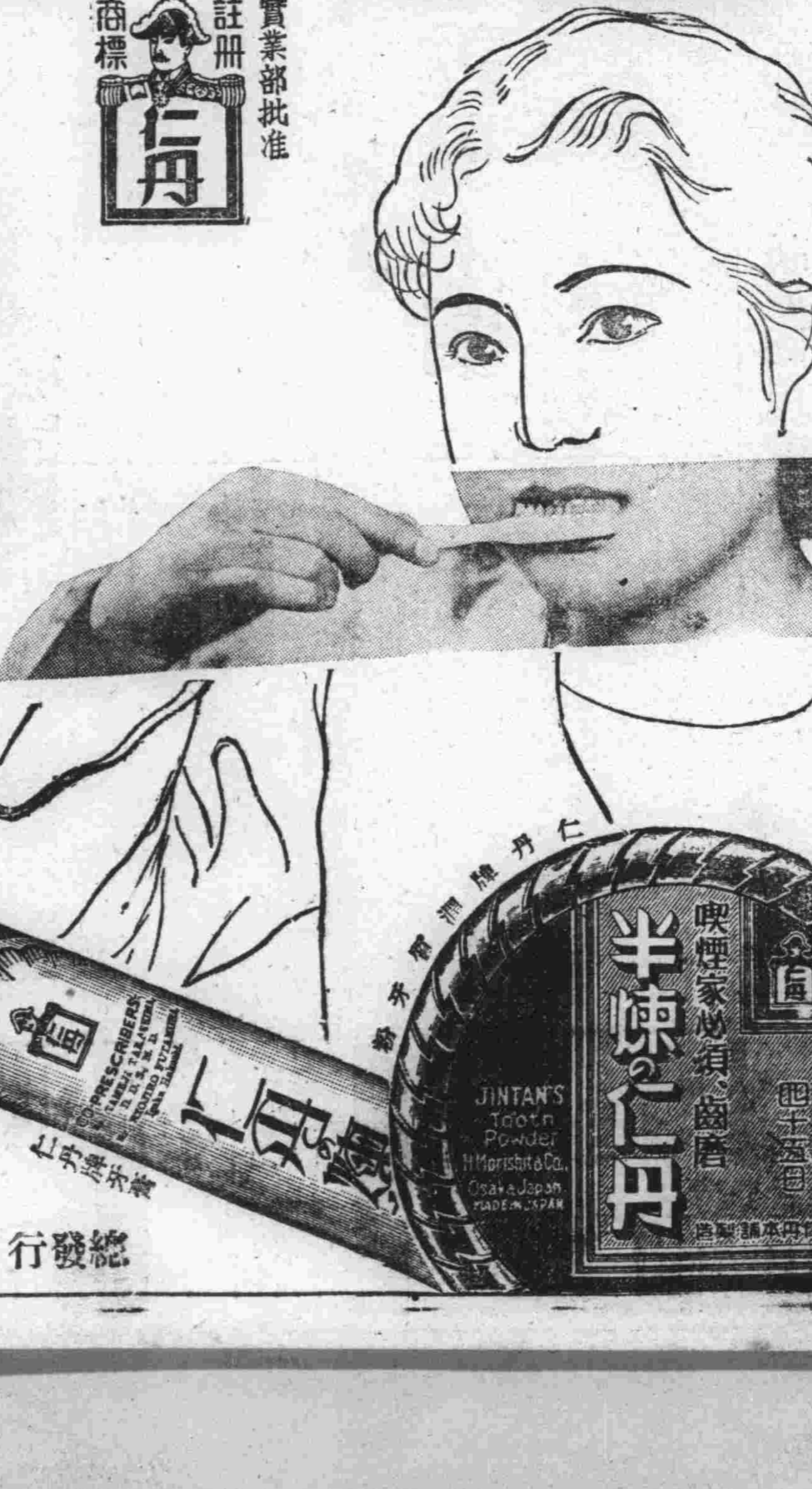

各地均有出售

總發行 日本・大阪 森下博大藥房出品